



ΕΦΗΜΕΡΙΣ ΤΗΣ ΚΥΒΕΡΝΗΣΕΩΣ

ΤΗΣ ΕΛΛΗΝΙΚΗΣ ΔΗΜΟΚΡΑΤΙΑΣ

ΤΕΥΧΟΣ ΔΕΥΤΕΡΟ

Αρ. Φύλλου 1303

9 Οκτωβρίου 2001

ΑΠΟΦΑΣΕΙΣ

Αριθ. 229/26

Τροποποίηση του Π.Δ 437/1995 «Έκδοση Ειδικής Άδειας για την Εγκατάσταση, Ανάπτυξη, Λειτουργία και Εκμετάλλευση Τηλεπικοινωνιακών Δικτύων και την Άσκηση άλλων Τηλεπικοινωνιακών Δραστηριοτήτων από τον Οργανισμό Τηλεπικοινωνιών της Ελλάδος Α.Ε. (ΟΤΕ Α.Ε.)».

Η ΕΘΝΙΚΗ ΕΠΙΤΡΟΠΗ ΤΗΛΕΠΙΚΟΙΝΩΝΙΩΝ
ΚΑΙ ΤΑΧΥΔΡΟΜΕΙΩΝ (ΕΕΤΤ)

Έχοντας υπόψη :

α. το Ν.2867/2000 «Οργάνωση και Λειτουργία των Τηλεπικοινωνιών και άλλες Διατάξεις» (ΦΕΚ 273/Α/2000),

β. το Ν.1843/1989 «Κύρωση των Τελικών Πράξεων της Παγκόσμιας Διοικητικής Διάσκεψης Ραδιοεπικοινωνιών (Γενεύη 1979)» (ΦΕΚ 96/Α/1989),

γ. το Ν.2537/1997 «Κύρωση των Τελικών Πράξεων Διασκέψεων Πληρεξουσίων Γενεύης (1992) και Κυότο (1994) της Διεθνούς Ένωσης Τηλεπικοινωνιών (ITU)» (ΦΕΚ 237/Α/1997),

δ. το Π.Δ. 437/1995 «Έκδοση Ειδικής Άδειας για την Εγκατάσταση, Ανάπτυξη, Λειτουργία και Εκμετάλλευση Τηλεπικοινωνιακών Δικτύων και την Άσκηση άλλων Τηλεπικοινωνιακών Δραστηριοτήτων από τον Οργανισμό Τηλεπικοινωνιών της Ελλάδος Α.Ε. (ΟΤΕ Α.Ε.)» (ΦΕΚ 250/Α/1995),

ε. την Υπουργική Απόφαση αριθ. 92093/1995 «Απονομή - Εκχώρηση Ραδιοσυχνοτήτων και Καθορισμός Τελών Ειδικής Άδειας ΟΤΕ Α.Ε.» (ΦΕΚ 1101/Β/1995),

στ. την Υπουργική Απόφαση αριθ.4003/286/2000 «Ζώνες ραδιοσυχνοτήτων και μεμονωμένες ραδιοσυχνότητες για παροχή υπηρεσιών κινητής και προσωπικής επικοινωνίας» (ΦΕΚ 161/Β/2000),

ζ. την Υπουργική Απόφαση αριθ. 51860/3589/2000 «Περιορισμός του Αριθμού των Ειδικών Άδειών Σταθερής Ασύρματης Πρόσβασης (Fixed Wireless Access)» (ΦΕΚ 1105/Β/2000),

η. το Τεύχος Προκήρυξης για τη Δημοπρασία Χορήγησης Ειδικών Αδειών Σταθερής Ασύρματης Πρόσβασης, που εκδόθηκε από την ΕΕΤΤ στις 20-10-2000, σύμφωνα με

την Απόφαση της Ολομέλειας της ΕΕΤΤ, ληφθείσα κατά την 188η συνεδρίασή της (18/10/2000),

θ. την Απόφαση της ΕΕΤΤ ΑΠ.: 206/2/29-1-2001 «Εθνικό Σχέδιο Αριθμοδότησης για τις Υπηρεσίες Τηλεφωνίας και Κινητών και Προσωπικών Επικοινωνιών» (ΦΕΚ 127/Β/2001),

ι. την Απόφαση της ΕΕΤΤ ΑΠ. : 207/2/2-2-2001 «Κανονισμός Ειδικών Αδειών» (ΦΕΚ 195/Β/2001),

ια. την Απόφασή της ΕΕΤΤ ΑΠ. : 207/3/2-2-2001 «Κανονισμός Γενικών Αδειών» (ΦΕΚ 195/Β/2001),

ιβ. την Απόφασή της ΕΕΤΤ ΑΠ. : 207/6/2-2-2001 «Κανονισμός Διαχείρισης και Εκχώρησης Αριθμών του Εθνικού Σχεδίου Αριθμοδότησης για τις Υπηρεσίες Τηλεφωνίας και Κινητών και Προσωπικών Επικοινωνιών» (ΦΕΚ 159/Β/2001),

ιγ. την Απόφασή της ΕΕΤΤ ΑΠ. : 210/2/28-2-2001 «Κανονισμός Εκχώρησης Μεμονωμένων Ραδιοσυχνοτήτων ή Ζωνών Ραδιοσυχνοτήτων, υπό Καθεστώς Ειδικής Άδειας, για Παροχή Δημόσιων Τηλεπικοινωνιακών Υπηρεσιών» (ΦΕΚ 285/Β/2001),

ιδ. την Απόφασή της ΕΕΤΤ ΑΠ. : 210/3/28-2-2001 «Κανονισμός Καθορισμού των Τελών Χρήσης του Φάσματος και των Τελών Εκχώρησης Ραδιοσυχνοτήτων» (ΦΕΚ 351/Β/2001),

ιε. την Απόφασή της ΕΕΤΤ ΑΠ. : 218/43/30-5-2001 «Ένταξη στο Εθνικό Σχέδιο Αριθμοδότησης των Αριθμών της Εταιρείας «Οργανισμός Τηλεπικοινωνιών της Ελλάδος Α.Ε. (ΟΤΕ Α.Ε.)»»,

ιστ. την Απόφασή της ΕΕΤΤ ΑΠ. : 218/44/30-5-2001 «Εκχώρηση και Δέσμευση υπέρ της Εταιρείας «Οργανισμός Τηλεπικοινωνιών της Ελλάδος Α.Ε. (ΟΤΕ Α.Ε.)» Αριθμών από το Εθνικό Σχέδιο Αριθμοδότησης για την Παροχή Υπηρεσιών Φωνητικής Τηλεφωνίας»,

ιζ. την Απόφασή της ΕΕΤΤ ΑΠ. : 220/37/21-6-2001 «Εκχώρηση στον «Οργανισμό Τηλεπικοινωνιών της Ελλάδος Α.Ε. (ΟΤΕ)» Σύντομων Κωδικών από το Εθνικό Σχέδιο Αριθμοδότησης», αποφασίζει:

Τροποποιείται δια της παρούσης, με βάση το άρθρο 6 παράγραφος 9 και το άρθρο 13 παράγραφος 12 του Ν.2867/2000, το Π.Δ. 437/1995 «Έκδοση Ειδικής Άδειας για την Εγκατάσταση, Ανάπτυξη, Λειτουργία και Εκμετάλλευση Τηλεπικοινωνιακών Δικτύων και την Άσκηση άλλων Τηλεπικοινωνιακών Δραστηριοτήτων από τον Οργανισμό

Τηλεπικοινωνιών της Ελλάδος Α.Ε. (ΟΤΕ Α.Ε.)» ο οποίος εδρεύει στο Μαρούσι Αττικής, Λεωφόρος Κηφισίας 99, Τ.Κ. 151 24, με ΑΡΜΑΕ 347/06/Β/86/10 και ΑΦΜ 094019245 (εφεξής «ο Κάτοχος της Άδειας») (εφεξής «η Άδεια»).

ΚΕΦΑΛΑΙΟ 1

Ορισμοί και Πεδίο Εφαρμογής

Άρθρο 1 Ορισμοί

Για τους σκοπούς της παρούσας οι κάτωθι όροι σημαίνουν τα εξής:

«Απονομή Ραδιοσυχνότητας» είναι η διάθεση ενός συγκεκριμένου διαύλου ή συγκεκριμένης ζώνης ραδιοσυχνότητας σε εφαρμογή των διατάξεων της κείμενης νομοθεσίας περί ειδικών αδειών, με σκοπό τη χρησιμοποίησή του, κατά κανόνα σε αποκλειστική βάση, για τη παροχή συγκεκριμένης τηλεπικοινωνιακής υπηρεσίας ραδιοεπικοινωνίας σε μία ή περισσότερες γεωγραφικές ζώνες, σύμφωνα με τους όρους της Ειδικής Άδειας. Η Απονομή Ραδιοσυχνότητας γίνεται με την ατομική διοικητική πράξη με την οποία χορηγείται η Ειδική Άδεια, ή με τροποποίηση της Ειδικής Άδειας.

«Ασύρματη Πρόσβαση» ως Ασύρματη Πρόσβαση νοείται η ασύρματη διασύνδεση του Χρήστη σε Δημόσιο Τηλεπικοινωνιακό Δίκτυο Κορμού.

«Δημόσιο Τηλεπικοινωνιακό Δίκτυο Κορμού» Δημόσιο Τηλεπικοινωνιακό Δίκτυο Κορμού είναι το σύνολο του Δημοσίου Τηλεπικοινωνιακού Δικτύου πλην του Συνδρομητικού Βρόχου.

«Δημόσιο Τηλεπικοινωνιακό Δίκτυο Σταθερής Ασύρματης Πρόσβασης», ως Δημόσιο Τηλεπικοινωνιακό Δίκτυο Σταθερής Ασύρματης Πρόσβασης ορίζεται το Δημόσιο Τηλεπικοινωνιακό Δίκτυο μέσω του οποίου παρέχεται η Σταθερή Ασύρματη Πρόσβαση.

«Δίκτυο Δορυφορικών Προσωπικών Επικοινωνιών» ως Δίκτυο Δορυφορικών Προσωπικών Επικοινωνιών νοείται το δίκτυο το οποίο προσφέρει δυνατότητα επικοινωνίας μέσω ραδιοσυχνότητας απ' ευθείας με μη γεωστατικούς δορυφόρους από τερματικό εξοπλισμό, ο οποίος μπορεί να είναι και φορητή τερματική συσκευή χειρός. Το δίκτυο μπορεί να περιλαμβάνει Επίγειους Σταθμούς Υποδομής και ένα ή περισσότερους διαστημικούς σταθμούς.

«Δορυφορικές Δημόσιες Τηλεπικοινωνιακές Υπηρεσίες» ως Δορυφορικές Δημόσιες Τηλεπικοινωνιακές Υπηρεσίες νοούνται οι Δημόσιες Τηλεπικοινωνιακές Υπηρεσίες των οποίων η παροχή βασίζεται εξ ολοκλήρου ή εν μέρη στη ραδιοεπικοινωνιακή ζεύξη μεταξύ των επίγειων δορυφορικών σταθμών ή του τερματικού εξοπλισμού με το διαστημικό τμήμα («ανοδικές ζεύξεις») ή/και στη ραδιοεπικοινωνιακή ζεύξη μεταξύ του διαστημικού τμήματος με τους επίγειους δορυφορικούς σταθμούς ή του τερματικού εξοπλισμού («καθοδικές ζεύξεις»).

«Δορυφορικές Προσωπικές Επικοινωνιακές Υπηρεσίες» ως Δορυφορικές Προσωπικές Επικοινωνιακές Υπηρεσίες νοούνται οι Τηλεπικοινωνιακές Υπηρεσίες (προσφερόμενες σε Χρήστες), οι οποίες παρέχονται δια μέσου Δικτύου Δορυφορικών Προσωπικών Επικοινωνιών.

«Δυναμικό Διαστημικού Τμήματος» ως Δυναμικό Διαστημικού Τμήματος νοείται η χωρητικότητα δορυφόρου,

η οποία απαιτείται για να διασυνδεθεί το δίκτυο των επίγειων σταθμών.

«Εκχώρηση Ραδιοσυχνότητας» είναι η ατομική διοικητική πράξη με την οποία παρέχεται σε πρόσωπο το οποίο είναι ήδη κάτοχος Ειδικής Άδειας, εξουσιοδότηση για την έναρξη χρησιμοποίησης από ένα ραδιοηλεκτρικό σταθμό μιας συγκεκριμένης ραδιοσυχνότητας ή ενός συγκεκριμένου ραδιοηλεκτρικού διαύλου σε συγκεκριμένη θέση και με συγκεκριμένα τεχνικά χαρακτηριστικά σύμφωνα με τις προϋποθέσεις που περιγράφονται στην Ειδική Άδεια.

«Επίγειοι Σταθμοί Υποδομής» ως Επίγειοι Σταθμοί Υποδομής νοούνται οι δορυφορικοί σταθμοί παροχής υπηρεσιών δορυφορικού δικτύου, οι οποίοι συνιστούν τους πυρήνες παροχής Υπηρεσιών Δορυφορικού Δικτύου.

«Κατανομή» είναι η κανονιστική πράξη με την οποία γίνεται η εγγραφή στον πίνακα κατανομής ζωνών συχνοτήτων, μιας καθορισμένης ζώνης συχνοτήτων, με σκοπό τη χρησιμοποίησή της από μία ή περισσότερες υπηρεσίες ραδιοεπικοινωνίας εδάφους ή διαστήματος, ή από την υπηρεσία ραδιοαστρονομίας, με ειδικές προϋποθέσεις. Ο όρος αυτός εφαρμόζεται επίσης στην εν λόγω ζώνη συχνοτήτων.

«Σημείο τερματισμού (απολήξεις)» ως Σημείο τερματισμού νοείται η φυσική σύνδεση, η οποία αποτελεί μέρος των Δημόσιων Τηλεπικοινωνιακών Δικτύων και είναι αναγκαία για την πρόσβαση στα Δημόσια αυτά δίκτυα και την αποτελεσματική επικοινωνία μέσω αυτών.

«Σταθερή Ασύρματη Πρόσβαση», ως Σταθερή Ασύρματη Πρόσβαση ορίζεται η εφαρμογή της Ασύρματης Πρόσβασης στην οποία η τοποθεσία του Τερματισμού Χρήστη και του σημείου πρόσβασης του Δημοσίου Τηλεπικοινωνιακού Δικτύου, στο οποίο συνδέεται ο Χρήστης, είναι σταθερά, με χρήση αποκλειστικά και μόνο ραδιοσυχνότητας που έχουν απονεμηθεί για το σκοπό αυτό.

«Σταθερό Δημόσιο Επίγειο Τηλεπικοινωνιακό Δίκτυο», ως Σταθερό Δημόσιο Επίγειο Τηλεπικοινωνιακό Δίκτυο νοείται το Σταθερό Δημόσιο Τηλεπικοινωνιακό Δίκτυο το οποίο δεν περιλαμβάνει επίγειους δορυφορικούς σταθμούς.

«Σταθερό Δημόσιο Τηλεπικοινωνιακό Δίκτυο», ως Σταθερό Δημόσιο Τηλεπικοινωνιακό Δίκτυο νοείται το Δημόσιο Τηλεπικοινωνιακό Δίκτυο, το οποίο στηρίζει τη μεταφορά σημάτων μεταξύ Σημείων τερματισμού του Δημοσίου Τηλεπικοινωνιακού Δικτύου σε σταθερές φυσικές θέσεις.

«Συνδρομητικός Βρόχος Δημοσίου Τηλεπικοινωνιακού Δικτύου» ως Συνδρομητικός Βρόχος Δημοσίου Τηλεπικοινωνιακού Δικτύου ορίζεται κάθε σύνδεση μεταξύ του τηλεπικοινωνιακού κέντρου του Δημοσίου Τηλεπικοινωνιακού Δικτύου και του εξοπλισμού που βρίσκεται εγκατεστημένος στο χώρο των χρηστών για την παροχή των απαιτούμενων υπηρεσιών.

«Τερματισμός Χρήστη», ως Τερματισμός Χρήστη ορίζεται η φυσική θέση της κεραίας του ραδιοεξοπλισμού του Χρήστη.

«Υπηρεσίες Ευρείας Ζώνης» ως Υπηρεσίες Ευρείας Ζώνης νοούνται οι υπηρεσίες που για να παρασχεθούν στο Χρήστη απαιτούν ρυθμό μετάδοσης υψηλότερο των 2 Mbps.

«Υπηρεσίες Δορυφορικού Δικτύου» ως υπηρεσίες Δορυφορικού Δικτύου νοείται η κατοχή, εγκατάσταση και

λειτουργία Επίγειων Σταθμών Υποδομής, μέσω των οποίων πρόκειται να παρασχεθούν Δορυφορικές Δημόσιες Τηλεπικοινωνιακές Υπηρεσίες.

Με την επιφύλαξη των ειδικότερων ορισμών που περιέχονται στο παρόν άρθρο, για τους σκοπούς της παρούσας Άδειας, οι χρησιμοποιούμενοι στις διατάξεις αυτής όροι έχουν κατά περίπτωση την έννοια που τους προσδίδεται στις ισχύουσες εκάστοτε διατάξεις της κείμενης νομοθεσίας περί τηλεπικοινωνιών, ελλείψει δε αυτών στη νομοθεσία της Ευρωπαϊκής Ένωσης, και ελλείψει δε αναφοράς και σε αυτήν έχουν την έννοια που τους προσδίδεται στις Τελικές Πράξεις των Διασκέψεων των Πληρεξουσίων Γενεύη (1992) και Κυότο (1994) της Διεθνούς Ενώσεως Τηλεπικοινωνιών (ΔΕΤ-ITU) όπως κυρώθηκαν με τον Ν.2537/97 (Α237).

Άρθρο 2 Πεδίο Εφαρμογής

1. Η παρούσα αποτελεί την ειδική άδεια η οποία διέπει εφ'εξής τις τηλεπικοινωνιακές δραστηριότητες του Κατόχου της Άδειας σε όλη τους την έκταση. Οι τροποποιήσεις οι οποίες εισάγονται στην Άδεια με βάση τη παρούσα και σε εφαρμογή του άρθρου 6 παράγραφος 9 και του άρθρου 13 παρα.12 του ν.2867/2000, σκοπό έχουν την προσαρμογή της Άδειας και των δικαιωμάτων τα οποία απορρέουν από αυτή, στη κείμενη νομοθεσία και τον νέο χαρακτήρα των παρεχομένων από τον Κάτοχο της Άδειας υπηρεσιών, όπως προσδιορίζονται από την κείμενη νομοθεσία. Αντίκειται στο ν.2867/2000 και συνεπώς καταργείται από της θέσεως σε ισχύ του ν.2867/2000, κάθε διάταξη η οποία δεν συνάδει με την αρχή του ελεύθερου και υγιούς ανταγωνισμού και τις λοιπές θεμελιώδεις αρχές και επιμέρους διατάξεις που διέπουν το ν.2867/2000. Κάθε διάταξη του Π.Δ. 437/95 ή / και κανονιστικής πράξης ή κανονιστικής απόφασης η οποία εξεδόθη κατά εξουσιοδότηση του Π.Δ. 437/95 στην έκταση που αντίκειται στον ν. 2867/2000 και στη παρούσα παύει να ισχύει. Ατομικές διοικητικές πράξεις οι οποίες εξεδόθησαν κατά εξουσιοδότηση του Π.Δ. 437/95 στην έκταση που αντίκειται στον ν. 2867/2000 παύουν να ισχύουν.

2. Από της θέσεως σε ισχύ του ν.2867/2000:

(α) Ο Κάτοχος της Άδειας λειτουργεί σε συνθήκες πλήρους ανταγωνισμού με όλες τις λοιπές τηλεπικοινωνιακές επιχειρήσεις, χωρίς να διατηρεί οποιοδήποτε αποκλειστικό δικαίωμα και χωρίς να δικαιολογείται οποιαδήποτε διακριτική μεταχείριση υπέρ ή κατά αυτού.

(β) Η ανάπτυξη της τηλεπικοινωνιακής υποδομής της χώρας αποτελεί αποκλειστικά αντικείμενο του ελληνικού κράτους και η τηλεπικοινωνιακή πολιτική αρμοδιότητα του Υπουργείου Μεταφορών και Επικοινωνιών. Όλες οι τηλεπικοινωνιακές επιχειρήσεις, που δραστηριοποιούνται στην ελληνική επικράτεια, περιλαμβανομένου και του Κατόχου της Άδειας, υποχρεούνται να εφαρμόζουν τη νομοθεσία η οποία διέπει τις τηλεπικοινωνίες και σε καμία τηλεπικοινωνιακή επιχείρηση αναγνωρίζονται επιπλέον δικαιώματα ή υποχρεώσεις.

(γ) Ο Κάτοχος της Άδειας, έχει υποχρέωση καθολικής υπηρεσίας μόνο στην έκταση που ορίζεται στο παρόν και μόνο σε σχέση με τις υπηρεσίες που ορίζονται στο παρόν και υπό τους όρους που προσδιορίζονται στο παρόν. Κατά τα λοιπά η δραστηριοποίηση του Κατόχου της Άδειας

και η παροχή των υπηρεσιών του δεν διέπονται από την αρχή της καθολικότητας.

(δ) Ο Κάτοχος της Άδειας υπόκειται σε ισότιμη μεταχείριση με όλες τις τηλεπικοινωνιακές επιχειρήσεις, σύμφωνα με τη παρούσα και τη κείμενη νομοθεσία.

ε) Ο Κάτοχος της Άδειας, οφείλει ιδιαίτερα να συνάδει με τις γενικές αρχές που επιβάλλει ο ν.28767/2000 και οι οποίες διέπουν κάθε τηλεπικοινωνιακή δραστηριότητα.

3. Με την παρούσα παρέχεται στον Κάτοχο της Άδειας το δικαίωμα εγκατάστασης, λειτουργίας και εκμετάλλευσης Δημόσιων Τηλεπικοινωνιακών Δικτύων (εφεξής «Δίκτυο»), συμπεριλαμβανομένων των επίγειων σταθμών υποδομής για σύνδεση στην κατεύθυνση από Γη σε δορυφόρο και αντίστροφα κάνοντας χρήση δικαιωμάτων διέλευσης. Το Δίκτυο ως έχει κατά την έκδοση της παρούσης, περιγράφεται στο Παράρτημα Α το οποίο προσαρτάται στη παρούσα και αποτελεί αναπόσπαστο μέρος αυτής.

4. Ο Κάτοχος της Άδειας εξουσιοδοτείται να παρέχει σύμφωνα με τις διατάξεις της εκάστοτε ισχύουσας νομοθεσίας μέσω του Δημόσιου Τηλεπικοινωνιακού Δικτύου του, τις παρακάτω υπηρεσίες (εφεξής «Αδειοδοτούμενες Υπηρεσίες»):

α) Κάθε Δημόσια Τηλεπικοινωνιακή Υπηρεσία, για την οποία του έχουν εκχωρηθεί αριθμοί ή του έχουν απονεμηθεί ραδιοσυχνότητες οι οποίες έχουν κατανεμηθεί στον Εθνικό Κατάλογο Κατανομής Ζωνών Συχνοτήτων (ΕΚΚΖΣ) για την παροχή των συγκεκριμένων τηλεπικοινωνιακών υπηρεσιών και οι οποίες παρέχονται μέσω του Σταθερού Δημόσιου Επιγείου Τηλεπικοινωνιακού Δικτύου του. Οι αριθμοί οι οποίοι έχουν εκχωρηθεί στο Κάτοχο της Άδειας μέχρι την έκδοση της παρούσης καθώς και οι υπηρεσίες για τις οποίες δικαιούται εκχώρηση αριθμών στο μέλλον σύμφωνα με την παρούσα, περιγράφονται περιοριστικά στο Παράρτημα Β το οποίο προσαρτάται στη παρούσα και αποτελεί αναπόσπαστο μέρος αυτής. Οι ραδιοσυχνότητες που έχουν απονεμηθεί στο Κάτοχο της Άδειας, περιγράφονται περιοριστικά στο Παράρτημα Γ της παρούσης, το οποίο προσαρτάται στην παρούσα και αποτελεί αναπόσπαστο μέρος αυτής. Τους συγκεκριμένους αριθμούς ή/και ραδιοσυχνότητες δικαιούται και υποχρεούται να χρησιμοποιεί ο Κάτοχος της Άδειας σύμφωνα με την κείμενη νομοθεσία και τις διατάξεις της παρούσας, αποκλειστικά και μόνο για το σκοπό που του έχουν εκχωρηθεί οι αριθμοί ή απονεμηθεί οι ραδιοσυχνότητες.

β) Δορυφορικές Δημόσιες Τηλεπικοινωνιακές Υπηρεσίες κάνοντας χρήση ραδιοσυχνοτήτων που του έχουν απονεμηθεί και τις οποίες ραδιοσυχνότητες δικαιούται και υποχρεούται σύμφωνα με την κείμενη νομοθεσία και τις διατάξεις της παρούσας να χρησιμοποιεί αποκλειστικά και μόνο για το σκοπό που του έχουν απονεμηθεί. Οι ραδιοσυχνότητες που του έχουν απονεμηθεί περιγράφονται στο Παράρτημα Γ.

γ) Τηλεπικοινωνιακές Υπηρεσίες Κινητής Ναυτικής Υπηρεσίας κάνοντας χρήση αποκλειστικά και μόνο ραδιοσυχνοτήτων που του έχουν απονεμηθεί για το σκοπό αυτό και περιγράφονται στο Παράρτημα Γ.

δ) Υπηρεσίες τηλεϊδιοποίησης στα 155 MHz.

ε) Τηλεϊδιοποίηση σε πανελλαδική και πανευρωπαϊκή βάση, μέσω του Ευρωπαϊκού Συστήματος Ραδιομηνυμά-

των (ERMES) κάνοντας χρήση αποκλειστικά και μόνο ραδιοσυχνοτήτων που του έχουν απονεμηθεί για το σκοπό αυτό και περιγράφονται στο Παράρτημα Γ.

στ) Υπηρεσίες Σταθερής Ασύρματης Πρόσβασης κάνοντας χρήση αποκλειστικά και μόνο ραδιοσυχνοτήτων που του έχουν απονεμηθεί για το σκοπό αυτό και περιγράφονται στο Παράρτημα Γ.

ζ) Υπηρεσίες Επίγειου Συγκαναλικού Ραδιοσυστήματος (TETRA) σύμφωνα με το άρθρο 42 παρ. 3 της παρούσης.

5. Οι ραδιοσυχνότητες που περιγράφονται στο Παράρτημα Γ, το οποίο προσαρτάται στη παρούσα και αποτελεί αναπόσπαστο μέρος αυτής:

(α) περιέχονται στην Υ.Α. 92093/1995 (ΦΕΚ 1101/Β/1995), εκδοθείσες κατά εξουσιοδότηση του τροποποιημένου δια της παρούσης Π.Δ. 437/1995 και τροποποιημένης και αυτής σε εφαρμογή του άρθρου 6 παράγραφος 9 και του άρθρου 13 παράγραφος 12 του Ν.2867/2000, στην έκταση που αντίκειται στις διατάξεις του Ν.2867/2000.

(β) προορίζονται αποκλειστικά και μόνο για τη παροχή των Υπηρεσιών που ρητά αναφέρονται στο Παράρτημα Γ για κάθε απονεμόμενη ραδιοσυχνότητα.

6. Οι εκχωρηθείσες μέχρι τη θέση σε ισχύ του Παρόντος ραδιοσυχνότητες προορίζονται αποκλειστικά και μόνο για την παροχή υπηρεσιών εν' όψει των οποίων εκχωρήθηκαν.

7. Ο Κάτοχος της Άδειας υποχρεούται, πέραν αυτής, να λάβει όλες τις διοικητικές άδειες, εξουσιοδοτήσεις ή εγκρίσεις, οι οποίες απαιτούνται για την εγκατάσταση του Δικτύου το οποίο αποτελεί αντικείμενο της χορηγούμενης δια της παρούσας Άδειας, σύμφωνα με την κείμενη νομοθεσία και να τοποθετήσει τις εγκαταστάσεις του στους προσηκόντες χώρους. Εναλλακτικά, ο Κάτοχος της Άδειας έχει τη δυνατότητα χρήσης Δημόσιου Τηλεπικοινωνιακού Δικτύου άλλου νομίμως αδειοδοτούμενου φορέα, μετά από σχετική σύμβαση μαζί του, τηρουμένων των διατάξεων περί προστασίας του ανταγωνισμού.

8. Ο Κάτοχος της Άδειας πρέπει να εφοδιασθεί με εκείνες τις αυτοτελείς άδειες ή άλλες εξουσιοδοτήσεις, οι οποίες είναι δυνατόν να απαιτούνται σύμφωνα με τα οριζόμενα στην κείμενη νομοθεσία περί τηλεπικοινωνιών προτού προβεί στην εγκατάσταση Τηλεπικοινωνιακού Δικτύου ή/και στην παροχή Τηλεπικοινωνιακών Υπηρεσιών άλλων από τις Αδειοδοτούμενες Υπηρεσίες. Τα ειδικά ραδιοδίκτυα που πιθανά έχει αναπτύξει ή στο μέλλον αναπτύξει ο Κάτοχος της Άδειας, περιλαμβανομένου και του δικτύου υπηρεσιακής κινητής τηλεφωνίας που ήδη διαθέτει κάνοντας χρήση φάσματος στη ζώνη συχνοτήτων 165,05-174 MHz, υπόκεινται στις ειδικές διατάξεις που ρυθμίζουν τις προϋποθέσεις εγκατάστασης και χρήσης ειδικών ραδιοδικτύων.

ΚΕΦΑΛΑΙΟ 2 ΓΕΝΙΚΟ ΜΕΡΟΣ

Οι διατάξεις του Κεφαλαίου αυτού δεν περιορίζουν τις ειδικότερες διατάξεις οι οποίες αφορούν την διασύνδεση και πρόσβαση, παροχή μισθωμένων γραμμών, φωνητική τηλεφωνία και δορυφορικές υπηρεσίες όπως αυτές περιγράφονται στη παρούσα Άδεια. Σε περίπτωση σύγκρουσης των διατάξεων του παρόντος κεφαλαίου με τις ως άνω διατάξεις υπερτερούν οι ειδικότερες ως άνω διατάξεις.

Άρθρο 3

Υποχρεώσεις του Κατόχου της Άδειας

1. Νομική μορφή και εκπροσώπηση του Κατόχου της Άδειας

Ο Κάτοχος της Άδειας, είναι Ανώνυμη Εταιρεία και έχει σκοπό την παροχή Τηλεπικοινωνιακών Υπηρεσιών. Η σύνθεση του μετοχικού του κεφαλαίου, κατά το χρόνο που τίθεται σε ισχύ η παρούσα Άδεια, περιλαμβανομένης της διασποράς, και αναφερομένου κάθε προσώπου το οποίο κατέχει μετοχές που αντιστοιχούν στο 2% τουλάχιστον του μετοχικού κεφαλαίου, έχει ως εξής:

- Ελληνικό Δημόσιο 41,759 %
- Hellenic Exchangeable Finance SCA 10,681 %
- Hellenic Finance No 2 SCA 2,970 %
- ΟΤΕ ιδίες Μετοχές 2,581 %
- Διασπορά 42,009 %

2. Συμμόρφωση

(α) Ο Κάτοχος της Άδειας παρέχει τις Αδειοδοτούμενες Υπηρεσίες, σύμφωνα με τις διατάξεις της κείμενης νομοθεσίας.

(β) Ιδιαίτερα ο Κάτοχος της Άδειας συμμορφώνεται προς τις διατάξεις της κείμενης νομοθεσίας σε ό,τι αφορά:

i. Την τήρηση των απαιτήσεων σχετικά με τη ποιότητα, διαθεσιμότητα και σταθερότητα του Δικτύου και των Αδειοδοτούμενων Υπηρεσιών.

ii. Τη διασφάλιση του απορρήτου των τηλεπικοινωνιών και την διευκόλυνση των κρατικών αρχών για άρση του απορρήτου, σύμφωνα με την κείμενη νομοθεσία.

iii. Την προστασία των φυσικών και νομικών προσώπων από την επεξεργασία δεδομένων προσωπικού χαρακτήρα, σύμφωνα με την κείμενη νομοθεσία.

iv. Την τήρηση των υποχρεώσεων Καθολικής Υπηρεσίας, εφόσον τέτοιες υποχρεώσεις επιβάλλονται στο Κάτοχο της Άδειας από την κείμενη νομοθεσία και τις διατάξεις της παρούσης.

v. Την προστασία του περιβάλλοντος και τους πολεοδομικούς και χωροταξικούς στόχους.

vi. Την αποτελεσματική χρήση του φάσματος ραδιοσυχνοτήτων και την αποφυγή επιζήμιας παρεμβολής μεταξύ ραδιοεπικοινωνιακών συστημάτων.

vii. Τις διατάξεις περί προστασίας του ανταγωνισμού.

3. Υποχρέωση Ανάπτυξης του Δικτύου

Ο Κάτοχος της Άδειας έχει υποχρέωση ανάπτυξης του Δικτύου στην έκταση που αυτό επιβάλλεται από την παρούσα Άδεια και τις εκάστοτε διατάξεις της κείμενης νομοθεσίας. Κατά τα λοιπά η ανάπτυξη του Δικτύου γίνεται κατά την κρίση του Κατόχου της Άδειας. Ιδιαίτερα ο Κάτοχος της Άδειας αναπτύσσει το Δίκτυο του:

i) για την εξυπηρέτηση των υποχρεώσεων Καθολικής Υπηρεσίας τις οποίες έχει σύμφωνα με την κείμενη νομοθεσία και τις διατάξεις της παρούσης Άδειας και για όσο καιρό θα έχει τέτοιες υποχρεώσεις.

ii) για την επίτευξη των στόχων οι οποίοι περιγράφονται στα Παραρτήματα Δ, Ε, Η και το Κεφάλαιο 8.

4. Προϋποθέσεις για την Εγκατάσταση Ραδιοεξοπλισμού - Παρεμβολές και Σχετικές Διατάξεις

(α) Ο Κάτοχος της Άδειας κατά την ανάπτυξη του Δικτύου για την παροχή των Αδειοδοτούμενων Υπηρεσιών θα πρέπει να λαμβάνει υπόψη του τα σχετικά κριτήρια που έχουν θεσπισθεί από την αρμόδια Αρχή αναφορικά με τα

χαρακτηριστικά εκπομπής των πομπών του, προκειμένου να διασφαλίζεται αποτελεσματικά η αρμονική συνύπαρξη όλων των ασύρματων τηλεπικοινωνιακών εφαρμογών στην ίδια ή σε παραπλήσιες περιοχές ραδιοσυχνότητων. Ο Κάτοχος της Άδειας έχει την υποχρέωση να λαμβάνει υπ' όψιν του τουλάχιστον τα ειδικά κριτήρια για την στάθμη και μάσκα εκπομπής που έχουν θεσπισθεί από την αρμόδια Αρχή. Το Παράρτημα Ε, το οποίο προσαρτάται στη παρούσα και αποτελεί αναπόσπαστο μέρος αυτής, περιγράφει βασικές τεχνικές παραμέτρους και ελάχιστες επιθυμητές προδιαγραφές για ραδιοεξοπλισμό και κεραίες που μπορούν να χρησιμοποιηθούν για την ανάπτυξη του Δημόσιου Τηλεπικοινωνιακού Δικτύου Σταθερής Ασύρματης Πρόσβασης.

(β) Ο Κάτοχος της Άδειας οφείλει να συνεργάζεται υπό τη εποπτεία της αρμόδιας Αρχής με κάθε άλλο φορέα στον οποίο έχουν απονεμηθεί/εκχωρηθεί ραδιοσυχνότητες για την εξάλειψη οποιασδήποτε επιζήμιας παρεμβολής που θα μπορούσε είτε να επηρεάσει την ποιότητα λήψης Τηλεπικοινωνιακών Υπηρεσιών που παρέχονται σε Χρήστες είτε για την εξάλειψη οποιασδήποτε επιζήμιας παρεμβολής που θα μπορούσε να προκληθεί σε σταθμούς ραδιοεπικοινωνιών που λειτουργούν νόμιμα εντός της Ελληνικής Επικράτειας ή σε όμορες χώρες.

(γ) Εάν από την αρμόδια Αρχή διαπιστωθεί η πρόκληση επιζήμιων παρεμβολών σε άλλους σταθμούς ραδιοεπικοινωνιών ή Χρήστες, λόγω μη τήρησης των όρων και των προδιαγραφών των απονεμομένων ή εκχωρουμένων ραδιοσυχνότητων, ή λόγω βλάβης - δυσλειτουργίας του εξοπλισμού του, ο Κάτοχος της Άδειας υποχρεούται σε διακοπή της λειτουργίας των συστημάτων του αμέσως μετά την έγγραφη για το σκοπό αυτό ειδοποίησή του. Η παράλειψη συμμόρφωσής του, προς την υποχρέωση αυτή, συνεπάγεται τις κυρώσεις της κείμενης νομοθεσίας.

(δ) Ο κατόχος της Άδειας δεν δικαιούται να χρησιμοποιεί οποιαδήποτε ραδιοσυχνότητα χωρίς την προηγούμενη απονομή ή εκχώρηση της συγκεκριμένης ραδιοσυχνότητας, σύμφωνα με τις κείμενες διατάξεις.

5. Προϋποθέσεις Πρόσβασης στο Δίκτυο και χρήσης των Αδειοδοτούμενων Υπηρεσιών

1. Χωρίς περιορισμό ειδικότερων υποχρεώσεων που πιθανά επιβάλλονται από τη κείμενη νομοθεσία και την Άδεια, η παρούσα παράγραφος εφαρμόζεται μόνο στην έκταση που ο Κάτοχος της Άδειας κατέχει δεσποζούσα θέση στην σχετική αγορά.

(α) Οι προϋποθέσεις παροχής και χρήσης πρέπει να συνάδουν με τις εξής βασικές αρχές:

i. Να βασίζονται σε αντικειμενικά κριτήρια.

ii. Να είναι διαφανείς και να δημοσιεύονται με τρόπο που να εξασφαλίζει αυτή τη διαφάνεια.

iii. Να εξασφαλίζουν τη πρόσβαση χωρίς διακρίσεις και χωρίς να παραβιάζεται η αρχή της ισότιμης πρόσβασης.

(β) Ο Κάτοχος της Άδειας οφείλει να γνωστοποιεί τη χαρακτηριστική προθεσμία παροχής κάθε συγκεκριμένης υπηρεσίας καθώς και τη χαρακτηριστική προθεσμία αποκατάστασης βλαβών. Η χαρακτηριστική προθεσμία παροχής πρέπει να είναι εύλογη και από αυτήν ο Κάτοχος της Άδειας μπορεί να απέχει σε περίπτωση που διαφορετικά συμφωνήσει με τον εκάστοτε ενδιαφερόμενο Χρήστη ή για άλλους αντικειμενικούς λόγους, ενδεικτικά αν συντρέχει κάποια από τις Ουσιώδεις Απαιτήσεις.

(γ) Ο Κάτοχος της Άδειας οφείλει να κοινοποιεί σε

όσους προτίθενται να συμβληθούν μαζί του στοιχεία σχετικά με την ποιότητα των παρεχομένων υπηρεσιών, ιδίως σχετικά με την δυνατότητα διάθεσης και τη ποιότητα μετάδοσης. Η ποιότητα των παρεχομένων υπηρεσιών, εκτός από τις περιπτώσεις όπου ρητά αναφέρεται στην παρούσα ή στον Νόμο, προσδιορίζεται από τον Κάτοχο της Άδειας.

(δ) Ο Κάτοχος της Άδειας οφείλει να δημοσιοποιεί τις προϋποθέσεις και όρους συντήρησης και διαχείρισης του Δικτύου. Εκτός από τις περιπτώσεις όπου ρητά αναφέρεται στην παρούσα ή στον Νόμο, οι προϋποθέσεις και οι όροι συντήρησης και διαχείρισης του Δικτύου προσδιορίζονται από τον Κάτοχο της Άδειας.

(ε) Ο Κάτοχος της Άδειας οφείλει να δημοσιοποιεί τις προϋποθέσεις χρήσης των υπηρεσιών από το κοινό. Οι προϋποθέσεις αυτές προσδιορίζονται ελεύθερα από τον Κάτοχο της Άδειας εκτός από τις περιπτώσεις όπου ρητά αναφέρεται κάτι διαφορετικό στη Παρούσα ή στο Νόμο.

2. Σε κάθε περίπτωση, ο Κάτοχος της Άδειας οφείλει να δημοσιοποιεί τις προϋποθέσεις για την προστασία των προσωπικών στοιχείων και τον εμπιστευτικό χαρακτήρα των τηλεπικοινωνιών οι οποίες πρέπει να συνάδουν με την κείμενη νομοθεσία.

6. Ποιότητα και Προδιαγραφές Ποιότητας Παροχής Δικτύου και Αδειοδοτούμενων Υπηρεσιών

(α) Ο Κάτοχος της Άδειας οφείλει να μεριμνά, ώστε το Δίκτυο και οι Αδειοδοτούμενες Υπηρεσίες να λειτουργούν σύμφωνα με τις εναρμονισμένες προδιαγραφές για τις τεχνικές διαπαφές ή/ και λειτουργίες του Δικτύου και των Αδειοδοτούμενων Υπηρεσιών, όπως αυτές ορίζονται από τα ισχύοντα πρότυπα ή/και προδιαγραφές που θεσπίζονται σε κοινοτικό επίπεδο. Ελλείψει δε τέτοιων προτύπων ή/και προδιαγραφών χρησιμοποιούνται πρότυπα ή/και προδιαγραφές που θεσπίζονται από Ευρωπαϊκούς Οργανισμούς τυποποίησης, όπως το Ευρωπαϊκό Ινστιτούτο Τυποποίησης στον τομέα των τηλεπικοινωνιών (ETSI) ή η Ευρωπαϊκή Επιτροπή Τυποποίησης (CEN), ή η Ευρωπαϊκή Επιτροπή Ηλεκτροτεχνικής Τυποποίησης (CENELEC), ή ελλείψει τέτοιων προτύπων ή/και προδιαγραφών από τα διεθνή πρότυπα ή συστάσεις της Διεθνούς Ένωσης Τηλεπικοινωνιών (ITU), το Διεθνή Οργανισμό Τυποποίησης (IRC) ή ελλείψει τέτοιων προτύπων ή/και προδιαγραφών ή/και συστάσεων από τα εθνικά πρότυπα ή/και προδιαγραφές. Ο Κάτοχος της Άδειας πρέπει να μεριμνά για την χρησιμοποίηση εγκαταστάσεων και εξοπλισμού προηγμένης τεχνολογίας, έτσι ώστε να εξασφαλίζεται η ποιότητα του δικτύου και των Αδειοδοτούμενων Υπηρεσιών. Ο Τηλεπικοινωνιακός Τερματικός Εξοπλισμός (ΤΤΕ), που συνδέεται με το Δίκτυο θα πρέπει να πληροί τις προϋποθέσεις, που ορίζονται από τα ισχύοντα πρότυπα ή/και προδιαγραφές. Η εφαρμογή των προτύπων ή/και προδιαγραφών που αναφέρονται παραπάνω δύναται να καθίσταται υποχρεωτική για την εξασφάλιση της διαλειτουργικότητας των διασυνδεδεμένων υπηρεσιών όπως αυτό προβλέπεται στην κείμενη νομοθεσία και με την επιφύλαξη των διατάξεων περί προστασίας του ανταγωνισμού του Ελληνικού δικαίου και του δικαίου της ΕΕ.

(β) Ο Κάτοχος της Άδειας θα προσφέρει πρόσβαση στο Δίκτυο και θα παρέχει τις Αδειοδοτούμενες Υπηρεσίες, σύμφωνα με τους όρους της παρούσας, είκοσι τέσσερις (24) ώρες την ημέρα χωρίς διακοπή, λαμβανομένων υπό-

ψη των περιορισμών διαθεσιμότητας που οφείλονται στα τεχνικά χαρακτηριστικά των εγκαταστάσεων του, εκτός από μία χρονική περίοδο, η οποία δεν θα υπερβαίνει τις έξι (6) ώρες μηνιαίως για την εκτέλεση των αναγκαίων εργασιών συντήρησης που θα είναι προγραμματισμένες έτσι ώστε να προκαλούν την μικρότερη δυνατή ενόχληση στους χρήστες και μόνον εφόσον είναι εντελώς απαραίτητο για την εκτέλεση των αναγκαίων εργασιών συντήρησης, με την επιφύλαξη όσων ορίζονται στις επιμέρους συμφωνίες επιπέδου υπηρεσιών (service level agreement) που συνάπτονται με τους Χρήστες.

(γ) Σε περίπτωση που η διαθεσιμότητα του Δικτύου και των Αδειοδοτούμενων Υπηρεσιών είναι χαμηλότερη από την εκάστοτε προτεινόμενη από τα προβλεπόμενα πρότυπα ή/και προδιαγραφές του Ευρωπαϊκού Ινστιτούτου Τυποποίησης στον τομέα των τηλεπικοινωνιών (ETSI) ή της Ευρωπαϊκής Επιτροπής Τυποποίησης (CEN), ή της Ευρωπαϊκής Επιτροπής Ηλεκτροτεχνικής Τυποποίησης (CENELEC), ή ελλείψει τέτοιων προτύπων ή/και προδιαγραφών από τα διεθνή πρότυπα ή/και προδιαγραφές ή/και συστάσεις της Διεθνούς Ένωσης Τηλεπικοινωνιών (ITU) ή του Διεθνούς Οργανισμού Τυποποίησης (IRC) ή ελλείψει τέτοιων προτύπων ή/και προδιαγραφών ή/και συστάσεων από τα εθνικά πρότυπα ή/και προδιαγραφές και δεν οφείλεται σε υπαιτιότητα του Συνδρομητή ή τρίτου προσώπου και οδηγεί σε διακοπή της παροχής των Αδειοδοτούμενων Υπηρεσιών στον Συνδρομητή, ο Κάτοχος της Άδειας οφείλει, να πιστώνει τον Συνδρομητή με το τμήμα του καταβαλλόμενου από αυτόν ποσού του παγίου τέλους, που αντιστοιχεί στη χρονική περίοδο της διακοπής των Αδειοδοτούμενων Υπηρεσιών. Σε κάθε περίπτωση του εδ. γ' της παρούσας παραγράφου, η πίστωση αυτή πρέπει να εμφανίζεται σαφώς στο λογαριασμό χρέωσης του Συνδρομητή, που αφορά και τη χρονική περίοδο κατά την οποία συνέβη η διακοπή.

(δ) Ο Κάτοχος της Άδειας έχει την υποχρέωση να λάβει τα κατάλληλα μέτρα προκειμένου να διασφαλισθεί ότι μόνο ΤΤΕ νομίμως διατιθέμενος στην αγορά θα συνδέεται με το Δίκτυο συμπεριλαμβανομένων κατά περίπτωση των όρων σχετικά με τις καλωδιώσεις στις εγκαταστάσεις του πελάτη και τη θέση του σημείου απόληξης του Δικτύου. Οφείλει επίσης να επιτρέπει τη σύνδεση εξοπλισμού κάθε τύπου ή/και κατασκευής ή/και εμπορικής προέλευσης, ο οποίος ικανοποιεί τις απαιτήσεις του παρόντος άρθρου και κυκλοφορεί νόμιμα στην αγορά, χωρίς υπαίτια βραδύτητα.

(ε) Απαγορεύεται η θέσπιση πρόσθετων τεχνικών όρων εκ μέρους του Κατόχου της Άδειας πέραν αυτών, που προβλέπονται στα σχετικά πρότυπα ή/και προδιαγραφές, για τον συγκεκριμένο ΤΤΕ, ο οποίος προορίζεται για σύνδεση με το αντίστοιχο Δίκτυο καθώς και κάθε μορφής διακριτική μεταχείριση των Συνδρομητών, εφόσον ο ΤΤΕ, τον οποίο επιθυμούν να συνδέσουν, κυκλοφορεί νόμιμα στην αγορά.

7. Συντήρηση και Ασφάλεια

(α) Ο Κάτοχος της Άδειας φροντίζει με κάθε πρόσφορο μέσο για το πλήρως ευδιάκριτο της οποιασδήποτε εγκατάστασής του, σύμφωνα με τις ισχύουσες προδιαγραφές της Υπηρεσίας Πολιτικής Αεροπορίας.

(β) Ο Κάτοχος της Άδειας λειτουργεί και συντηρεί τον εξοπλισμό και τις εγκαταστάσεις του δημόσιου τηλεπι-

κοινωνιακού δικτύου του κατά τρόπο που να διασφαλίζεται ότι ο εξοπλισμός αυτός και οι εγκαταστάσεις δεν προκαλούν βλάβη στο προσωπικό του, σε τρίτους, σε περιουσίες, ή δεν θέτουν σε κίνδυνο την ασφάλεια αεροσκαφών, σύμφωνα με τις Οδηγίες 99/5/ΕΚ, 89/336/ΕΟΚ και 73/23/ΕΟΚ ως ισχύουν σήμερα.

(γ) Ο Κάτοχος της Άδειας ερευνά και εξετάζει κάθε αναφορά περί της επικινδυνότητας των εγκαταστάσεών του, οπουδήποτε και εάν βρίσκονται, και συμμορφώνεται με την ισχύουσα νομοθεσία.

(δ) Ο Κάτοχος της Άδειας τηρεί ιδιαίτερο αρχείο τέτοιων αναφορών, όπως και τις γνωματεύσεις αρμοδίων στελεχών και ενεργειών στις οποίες ο Κάτοχος της Άδειας προέβη. Το αρχείο αυτό είναι στην διάθεση της Εθνικής Επιτροπής Τηλεπικοινωνιών και Ταχυδρομείων.

(ε) Ο Κάτοχος της Άδειας θα γνωστοποιεί στην ΕΕΤΤ τις διευθετήσεις στις οποίες έχει προβεί για την επιθεώρηση αυτού του εξοπλισμού ή των τηλεπικοινωνιακών εγκαταστάσεων.

8. Τιμολόγηση

(α) Χωρίς περιορισμό των υποχρεώσεων που τυχόν επιβάλλονται από άλλες διατάξεις της Άδειας και της κείμενης νομοθεσίας, ο Κάτοχος της Άδειας δύναται να προσδιορίζει τις τιμές στις οποίες παρέχει πρόσβαση και χρήση στο Δίκτυο ή τις τιμές στις οποίες παρέχει τις Αδειοδοτούμενες Υπηρεσίες κατά τρόπο που θεωρεί ο Κάτοχος εμπορικά πρόσφορο για τα συμφέροντά του.

(β) Κατ' εξαίρεση των ανωτέρω, σε περίπτωση που ο Κάτοχος της Άδειας κατέχει σημαντική θέση στην αγορά τα τιμολόγια των υπηρεσιών φωνητικής τηλεφωνίας, μισθωμένων γραμμών, διασύνδεσης και αποδεσμοποιημένης πρόσβασης στον τοπικό βρόχο για τις οποίες από τη κείμενη νομοθεσία προβλέπονται ιδιαίτερες υποχρεώσεις για τους κατόχους σημαντικής θέσης στην αγορά, πρέπει να είναι κοστοστρεφή. Στην περίπτωση αυτή ο Κάτοχος της Άδειας οφείλει να παρέχει δυνατότητα αναλυτικής χρέωσης έτσι ώστε στην έκταση που το επιτρέπει η τεχνολογία να επιτρέπεται στους Χρήστες η επιλογή μεταξύ των διαφόρων επιμέρους χαρακτηριστικών μιας υπηρεσίας. Συγκεκριμένα τα πρόσθετα χαρακτηριστικά που εισάγονται προκειμένου να παρασχεθούν ορισμένες συμπληρωματικές ειδικές υπηρεσίες πρέπει κατά κανόνα να τιμολογούνται χωριστά και ανεξάρτητα από τα συμπεριλαμβανόμενα χαρακτηριστικά και τη υπηρεσία αυτή κάθε αυτή. Τέλος πρέπει να εξασφαλίζεται η αμερόληπτη και ισότιμη μεταχείριση στην έκταση που αυτό επιβάλλεται από τις κείμενες διατάξεις και ιδιαίτερα από το δικαίωμα του ανταγωνισμού. Εφόσον ο Κάτοχος της Άδειας διατηρεί σημαντική θέση στην αγορά τα τιμολόγια πρέπει να είναι διαφανή και να δημοσιεύονται επαρκώς για την εξυπηρέτηση του σκοπού αυτού.

9. Εξέταση αιτημάτων Χρηστών

(α) Ο Κάτοχος της Άδειας οφείλει να εφαρμόζει διαδικασίες άμεσης εξέτασης των αιτημάτων και παραπόνων των ήδη Συνδρομητών του, σε ό,τι αφορά την υποβολή της αίτησης, την εγκατάσταση, την έναρξη, τη διακοπή, την τιμολόγηση και γενικά την ποιότητα παροχής των υπηρεσιών του. Επίσης οφείλει να τηρεί αρχείο, προσιτό στους Συνδρομητές και την ΕΕΤΤ, όλων των ανωτέρω αιτημάτων και παραπόνων που αφορούν το κάθε Συνδρομητή και αποκλειστικά αυτών για περίοδο τουλάχιστον

δύο (2) ετών από την κατάθεσή τους. Στο ανωτέρω αρχείο θα περιλαμβάνονται τα στοιχεία του τρόπου και του χρόνου ικανοποίησής των σχετικών αιτημάτων.

(β) Ο Κάτοχος της Άδειας σε εύλογο χρόνο υποχρεούται να λάβει όλα τα απαραίτητα μέτρα παροχής διευκόλυνσης και βοήθειας στους Συνδρομητές του και όπου αυτό επιβάλλεται από όρους της παρούσης στους Χρήστες για την επίλυση προβλημάτων σχετικών με την παροχή των Αδειοδοτούμενων Υπηρεσιών.

Άρθρο 4

Προστασία Ανταγωνισμού

1. Απαγόρευση Πρακτικών που περιορίζουν τον Ανταγωνισμό. Σημαντική θέση στην αγορά

(α) Ο Κάτοχος της Άδειας ασκεί τις δραστηριότητες του σύμφωνα με την κείμενη νομοθεσία περί προστασίας του ανταγωνισμού, όπως εξειδικεύεται και από την κείμενη τηλεπικοινωνιακή νομοθεσία και τις διατάξεις της παρούσας. Για τους σκοπούς των διατάξεων που αφορούν το ανταγωνισμό, η έννοια της «επιχείρησης» και του «ελέγχου» εκλαμβάνονται όπως αυτές περιγράφονται στην κείμενη νομοθεσία περί ανταγωνισμού.

(β) Ιδιαίτερα ο Κάτοχος της Άδειας θα συνάδει με όλες τις διατάξεις που αφορούν τις τηλεπικοινωνιακές επιχειρήσεις με σημαντική θέση στη σχετική αγορά, στον βαθμό που θεωρείται, βάσει της κείμενης νομοθεσίας, ότι κατέχει σημαντική θέση στη σχετική αγορά.

2. Απαγόρευση χρησιμοποίησης Αποκλειστικών Προμηθευτών

Ο Κάτοχος της Άδειας δεν δύναται να προμηθεύεται αποκλειστικά από έναν προμηθευτή υλικά, υπηρεσίες και τηλεπικοινωνιακό εξοπλισμό, όταν αυτό αποτελεί περιορισμό του ανταγωνισμού σύμφωνα με τα άρθρα 1 και 2 του Ν. 703/77.

Άρθρο 5

Προστασία Καταναλωτού

1. Ο Κάτοχος της Άδειας δεν προβαίνει σε ενέργειες που συνιστούν παράβαση της κείμενης νομοθεσίας περί προστασίας του καταναλωτή, ιδίως αυτές, οι οποίες αφορούν την προστασία των καταναλωτών κατά την παροχή των Αδειοδοτούμενων Υπηρεσιών. Οι σχέσεις του Κατόχου της Άδειας με τον καταναλωτή διέπονται από τυχόν σχετικές διατάξεις της κείμενης νομοθεσίας περί προστασίας του καταναλωτή. Κάθε συμφωνία περιορισμού ή απαλλαγής του Κατόχου της Άδειας από την ευθύνη του είναι άκυρη.

2. Ο Κάτοχος της Άδειας πρέπει να επιδιώκει τη δημιουργία πληροφοριακού υλικού που παρουσιάζει τα εκάστοτε θέματα τόσο με τρόπο αναλυτικό, όσον και με τρόπο συνοπτικό, ώστε να καλύπτουν τις ανάγκες όσο το δυνατόν ευρύτερης μερίδας των καταναλωτών.

3. Οι γενικοί όροι των συμβάσεων πρέπει να διατυπώνονται με τρόπο απλό και κατανοητό. Ο Κάτοχος της Άδειας μεριμνά ώστε οι καταναλωτές να έχουν λάβει γνώση των ουσιωδών όρων της σύμβασης, πριν υπογράψουν την αίτηση συνδρομής. Τυχόν ερωτήματα καταναλωτών σχετικά με τους όρους των συμβάσεων εξηγούνται από το προσωπικό των σημείων πώλησης. Οι γενικοί όροι αναγράφονται με ευδιάκριτους χαρακτήρες στην πίσω όψη της αίτησης και, εφόσον απαιτείται, σε δεύτερο φύλλο. Σε κάθε περίπτωση ύπαρξης γενικών όρων συναλλαγών ή/και τυποποιημένων συμβάσεων προσχώρησης πριν αυτές τε-

θούν σε ισχύ θα πρέπει να εγκρίνονται από την ΕΕΤΤ. Η εκάστοτε προτεινόμενη από τον Κάτοχο της Άδειας σύμβαση κοινοποιείται στην ΕΕΤΤ πριν την εφαρμογή της. Η ΕΕΤΤ εντός ενός (1) μηνός από την υποβολή της τυποποιημένης σύμβασης, μπορεί να ζητήσει από τον Κάτοχο της Άδειας την αλλαγή συγκεκριμένων όρων της σύμβασης οι οποίοι έρχονται σε αντίθεση με το δίκαιο προστασίας του καταναλωτή ή το δίκαιο προστασίας του ανταγωνισμού. Σε περίπτωση παρόδου της προθεσμίας ενός (1) μήνα από την γνωστοποίηση της σύμβασης, χωρίς τη λήψη και νόμιμη κοινοποίηση της απόφασης της ΕΕΤΤ, θεωρείται ότι η σύμβαση έχει εγκριθεί. Σε περίπτωση κατά την οποία ο Κάτοχος της Άδειας δεν υποβάλει έγκαιρα στην ΕΕΤΤ την τυποποιημένη σύμβαση, ή τυχόν τροποποίησή της, μπορεί να του επιβληθεί από την ΕΕΤΤ πρόστιμο, σύμφωνα με την κείμενη νομοθεσία.

4. Ρητά αναφέρεται στις συμβάσεις με τον καταναλωτή, στην περίπτωση που αφορούν προσφορές, που περιλαμβάνουν πώληση της συσκευής, ποιος έχει την ευθύνη για τον χρόνο μετά την πώληση, σύμφωνα με τις διατάξεις του άρθρου 5 του 2251/94, ή την όποια διάταξη αντικαταστήσει τη διάταξη αυτή.

5. Ο Κάτοχος της Άδειας εξασφαλίζει την ύπαρξη διαδικασιών εξέτασης των προβλημάτων των καταναλωτών.

6. Ο Κάτοχος της Άδειας καταθέτει ανά εξάμηνο έκθεση προς την ΕΕΤΤ, σχετικά με τις αναληφθείσες ενέργειες για την εξυπηρέτηση των καταναλωτών και τα διάφορα προβλήματα που παρουσιάστηκαν.

Άρθρο 6

Κοινοποίηση Πληροφοριών Πελατών

Ο Κάτοχος της Άδειας υποχρεούται να κοινοποιεί πληροφορίες που αφορούν τους Συνδρομητές του όπου αυτό επιβάλλεται ή επιτρέπεται από την κείμενη νομοθεσία στην έκταση που είναι αναγκαίο για την παροχή των υπηρεσιών καταλόγου από τον Κάτοχο της Άδειας ή τρίτους και με τους περιορισμούς της κείμενης νομοθεσίας περί προστασίας των προσωπικών δεδομένων.

Άρθρο 7

Αριθμοδότηση

1. Ο Κάτοχος της Άδειας χρησιμοποιεί κατόπιν σχετικών εκχωρήσεων από την ΕΕΤΤ και όπου απαιτείται και κατόπιν εγκρίσεως από αρμόδιους διεθνείς οργανισμούς, αριθμοδοτικούς πόρους, οι οποίοι περιγράφονται αναλυτικότερα στο Παράρτημα Β.

2. Μετά από αίτηση του Κατόχου της Άδειας η ΕΕΤΤ, εκχωρεί έγκαιρα αριθμούς και ομάδες αριθμών κατά τρόπο αντικειμενικό, διαφανή και αμερόληπτο σύμφωνα με την κείμενη νομοθεσία, προκειμένου να εξασφαλίζεται αποτελεσματικός ανταγωνισμός.

3. Ο Κάτοχος της Άδειας χρησιμοποιεί τους εκχωρούμενους από την ΕΕΤΤ αριθμούς σύμφωνα με τους όρους που καθορίζονται από τις σχετικές αποφάσεις της ΕΕΤΤ, το Εθνικό Σχέδιο Αριθμοδότησης και τις διατάξεις της παρούσας Άδειας.

4. Ο Κάτοχος της Άδειας οφείλει να συμμορφώνεται σε κάθε αλλαγή, συμπλήρωση ή τροποποίηση του Εθνικού Σχεδίου Αριθμοδότησης.

5. Ο Κάτοχος της Άδειας φροντίζει για την ορθή και αποτελεσματική χρήση των εκχωρηθέντων αριθμών και ομάδων αριθμών. Ο Κάτοχος της Άδειας δεν προβαίνει σε αδι-

καιολόγητες διακρίσεις στις ακολουθίες αριθμών και ομάδων αριθμών στους Συνδρομητές.

6. Οι αριθμοί και οι ομάδες αριθμών, οι οποίοι εκχωρούνται από την ΕΕΤΤ δεν μεταβιβάζονται. Επίσης δεν συνιστάται δικαίωμα ιδιοκτησίας επί των εκχωρηθέντων αριθμών από τον Κάτοχο της Άδειας.

Άρθρο 8 Δικαιώματα Διέλευσης

Ο Κάτοχος της Άδειας για την ανάπτυξη του Δικτύου σύμφωνα με τους όρους της παρούσης έχει τα δικαιώματα διέλευσης τα οποία περιγράφονται στο άρθρο 8 παράγραφος 4 του νόμου 2867/2000 όπως εκάστοτε ισχύει.

1. Προδιαγραφές κατασκευής και συντήρησης εγκαταστάσεων

Η κατασκευή και χρησιμοποίηση εγκαταστάσεων από τον Κάτοχο της Άδειας υπόκειται στον Κανονισμό Σχεδίου Πόλεως και στους άλλους υφιστάμενους κανονισμούς χρήσεων γης, όπως προβλέπεται για αντίστοιχες επιχειρηματικές δραστηριότητες στην Ελλάδα. Η ευθύνη για τη λήψη οποιωνδήποτε αναγκών μέτρων για κατασκευή και χρησιμοποίηση των εγκαταστάσεων που είναι αναγκαίες για την αποδοτική λειτουργία των Αδειοδοτούμενων Υπηρεσιών του Κατόχου της Άδειας από τις αρμόδιες Αρχές, ανήκει αποκλειστικά στον Κάτοχο της Άδειας.

2. Κυριότητα επί των εγκαταστάσεων και εξοπλισμού

Με την επιφύλαξη των διατάξεων του Αστικού Κώδικα, όλες οι τηλεπικοινωνιακές εγκαταστάσεις που έχουν κατασκευασθεί ή αγορασθεί από τον Κάτοχο της Άδειας με σκοπό την παροχή των Αδειοδοτούμενων Υπηρεσιών υπό τους όρους της παρούσας Άδειας αποτελούν και παραμένουν στην ιδιοκτησία του Κατόχου της Άδειας, ανεξάρτητα από την λήξη, την τροποποίηση, την μη ανανέωση ή την ανάκληση της παρούσας Άδειας.

Ο Κάτοχος της Άδειας είναι κύριος ή αποκλειστικά και μόνο σε περίπτωση προμήθειας εξοπλισμού με χρηματοδοτική μίσθωση, κάτοχος, του εξοπλισμού των Αδειοδοτούμενων Υπηρεσιών.

Το παρόν άρθρο δεν περιορίζει σε τίποτα τις τυχόν υποχρεώσεις ή δικαιώματα του Κατόχου της Άδειας σχετικά με τη συνεγκατάσταση, από κοινού χρήση εξοπλισμού ή τις υποχρεώσεις παροχής πρόσβασης στο τοπικό βρόχο.

3. Δικαίωμα Συνεγκατάστασης

Ο Κάτοχος της Άδειας έχει το δικαίωμα να συνάπτει εμπορικές και τεχνικές συμφωνίες για την από κοινού χρήση εξοπλισμού ή/και ακινήτων με τηλεπικοινωνιακή επιχείρηση που παρέχει Δημόσια Τηλεπικοινωνιακά Δίκτυα ή/και Τηλεπικοινωνιακές Υπηρεσίες διαθέσιμες στο κοινό ιδιαίτερα σε περιπτώσεις όπου οι Ουσιώδεις Απαιτήσεις στερούν από τον Κάτοχο της Άδειας την πρόσβαση σε βιώσιμες εναλλακτικές λύσεις. Αντίστοιχη υποχρέωση έχει ο Κάτοχος της Άδειας σε σχέση με αιτήματα συνεγκατάστασης και από κοινού χρήσης διευκολύνσεων που τίθενται από άλλους οργανισμούς που παρέχουν Δημόσια Τηλεπικοινωνιακά Δίκτυα ή/και Τηλεπικοινωνιακές Υπηρεσίες διαθέσιμες στο κοινό. Για την επίλυση τυχόν αναφυσόμενων διαφορών που προκύπτουν από τη διαδικασία αυτής της παραγράφου εφαρμόζονται οι διατάξεις της κείμενης νομοθεσίας.

Στην έκταση που έχει δεσπόζουσα θέση, ο Κάτοχος της Άδειας υποχρεούται να παρέχει σε άλλες τηλεπικοινωνιακές επιχειρήσεις που δραστηριοποιούνται στη συγκεκρι-

κριμένη ή άμεσα γειτονικές και επηρεαζόμενες αγορές, τα ίδια δικαιώματα διέλευσης, χρήσης και συνεγκατάστασης που παρέχει στις εταιρείες του ίδιου ομίλου ή συνεργάτες του, στην έκταση που η άρνηση θα αποτελούσε κατάχρηση της δεσπόζουσας θέσης του Κατόχου Άδειας.

Διατάξεις νόμων που τυχόν παραχωρούν στον Κάτοχο της Άδειας ειδικά ή αποκλειστικά δικαιώματα διέλευσης ή/και προκαλούν διακριτική μεταχείριση του Κατόχου της Άδειας, καταργήθηκαν δια του ν.2867/2000 ως αντικείμενες προς τις διατάξεις του νόμου αυτού.

Άρθρο 9

Διακοπή της παροχής των Αδειοδοτούμενων Υπηρεσιών

(α) Ο Κάτοχος της Άδειας δικαιούται να διακόπτει προσωρινά ή μόνιμα την παροχή των Αδειοδοτούμενων Υπηρεσιών στους Συνδρομητές, μόνο λόγω μη ανταπόκρισης του Συνδρομητή στις συμβατικές του υποχρεώσεις και ιδιαίτερα, μη έγκαιρης εξόφλησης του λογαριασμού χρέωσης, λόγω ουσιωδών απαιτήσεων, σε περίπτωση τυχού ή ανωτέρας βίας.

(β) Σε περίπτωση μη ανταπόκρισης του Συνδρομητή στις συμβατικές του υποχρεώσεις, ο Κάτοχος της Άδειας οφείλει να ειδοποιεί εγγράφως τον Συνδρομητή για την απειλούμενη προσωρινή ή μόνιμη διακοπή και να προβαίνει σε προσωρινή διακοπή της παροχής των υπηρεσιών μόνο μετά τη πάροδο δεκαπέντε (15) ημερών από την κοινοποίηση προς αυτόν της σχετικής έγγραφης ειδοποίησης. Η διακοπή αυτή εφόσον είναι τεχνικώς εφικτό, περιορίζεται στην συγκεκριμένη υπηρεσία για την οποία δεν γίνεται εξόφληση. Κατά τη περίοδο προσωρινής διακοπής και εφόσον αυτό είναι συμβατό με τη συγκεκριμένη υπηρεσία θα πρέπει να επιτρέπεται η πραγματοποίηση κλήσεων που δεν συνεπάγονται χρέωση για τον Συνδρομητή.

(γ) Η οριστική διακοπή για τη μη εξόφληση λογαριασμών πραγματοποιείται μόνον έπειτα από την πάροδο τουλάχιστον εξήντα (60) ημερών από την προσωρινή διακοπή της παροχής και έπειτα από την κοινοποίηση προς τον Συνδρομητή σχετικής έγγραφης ειδοποίησης. Σε κάθε περίπτωση, στο βαθμό που είναι τεχνικά και οικονομικά εφικτό, η διακοπή αφορά μόνον την συγκεκριμένη υπηρεσία για την οποία δεν γίνεται εξόφληση.

(δ) Από τις ρυθμίσεις της παρούσας παραγράφου εξαιρούνται περιπτώσεις απάτης, ή επανειλημμένης εκπρόθεσμης εξόφλησης, οπότε η οριστική διακοπή επέρχεται αμέσως.

Άρθρο 10

Έκτακτες και απρόβλεπτες καταστάσεις.

(α) Ο Κάτοχος της Άδειας συνεργάζεται με την Κυβέρνηση της Ελληνικής Δημοκρατίας (εφεξής αποκαλούμενη η «Κυβέρνηση») σε θέματα εθνικής άμυνας και δημόσιας ασφάλειας και ο Κάτοχος της Άδειας είναι δυνατόν, εντός των ορίων της συνταγματικής νομιμότητας, να διαταχθεί από την Κυβέρνηση να προσφέρει για περιορισμένο χρονικό διάστημα, κατά την διάρκεια μιας εκτάκτου καταστάσεως, που κηρύχθηκε με Προεδρικό Διάταγμα, υπηρεσίες ή εξοπλισμό, υπό τον όρο ότι η Κυβέρνηση θα καταβάλει εύλογη προς τούτο αποζημίωση.

(β) Ειδικότερα, ο Κάτοχος της Άδειας, θα καταβάλει την μεγαλύτερη δυνατή προσπάθεια προκειμένου να διασφαλίσει και διατηρήσει εκείνες τις Αδειοδοτούμενες Υπηρεσίες τις οποίες η Κυβέρνηση θεωρεί ως ουσιώδεις

σε τέτοιες επείγουσες καταστάσεις. Παρά ταύτα, εάν ο Κάτοχος της Άδειας και η Κυβέρνηση δεν επιτύχουν σχετική συμφωνία, ο Κάτοχος της Άδειας δύναται να προσφύγει στην ΕΕΤΤ, μετά την παρέλευση της περιόδου του έκτακτου περιστατικού, προκειμένου να καθοριστεί εάν συντρέχει δίκαια και εύλογη αξίωση αποζημίωσης για τις υπηρεσίες ή τον εξοπλισμό, που τυχόν παρασχέθηκαν κατά την διάρκεια της έκτακτου καταστάσεως.

(γ) Ο Κάτοχος της Άδειας θα εφαρμόζει όποτε αυτό είναι αναγκαίο, σχέδιο με το οποίο θα προσδιορίζει την διαδικασία με την οποία θα παρέχει υπηρεσίες σε περιοχές που έχουν κηρυχθεί σε έκτακτη ανάγκη και για όσο διάστημα αυτή υφίσταται, σύμφωνα με την κείμενη νομοθεσία. Το σχέδιο θα κοινοποιείται στην ΕΕΤΤ, μέσα σε τρεις (3) μήνες από την θέση σε ισχύ της παρούσας. Ο Κάτοχος της Άδειας υποχρεούται να υποβάλει αναθεωρημένο σχέδιο στην ΕΕΤΤ σε κάθε περίπτωση αλλαγών στο δίκτυό του, οι οποίες καθιστούν αναγκαία την αλλαγή του υφισταμένου και ήδη κοινοποιημένου στην ΕΕΤΤ σχεδίου. Η ΕΕΤΤ έχει τη δυνατότητα κατά την αποκλειστική της κρίση να προβαίνει σε εύλογα διαστήματα στον έλεγχο του σχεδίου του Κατόχου της Άδειας το οποίο της κοινοποιείται. Σε περίπτωση που η ΕΕΤΤ κρίνει ότι το συγκεκριμένο σχέδιο δεν ανταποκρίνεται στις ανάγκες δύναται να ζητά την τροποποίησή του.

Άρθρο 11

Εμπιστευτικότητα των Επικοινωνιών

(α) Για την προστασία των Χρηστών των Αδειοδοτούμενων Υπηρεσιών, απαγορεύεται αυστηρά, στον Κάτοχο της Άδειας να παρακολουθεί, καταγράφει, ακροάται, μαγνητοφωνεί, μαγνητοσκοπεί, αποκαλύπτει και αναμεταδίδει το περιεχόμενο οποιασδήποτε επικοινωνίας ή με οποιονδήποτε τρόπο να παρεμβαίνει για οποιονδήποτε λόγο σ' αυτήν, χωρίς την προηγούμενη συναίνεση του Χρήστη και υπό τον όρο ότι η σχετική παρέμβαση αποσκοπεί στον έλεγχο της ποιότητας των Αδειοδοτούμενων Υπηρεσιών ή άλλους αποκλειστικά τεχνικούς ελέγχους.

(β) Κατ' εξαίρεση, επιτρέπεται τέτοιου είδους παρέμβαση μόνον αν ο Κάτοχος της Άδειας εξουσιοδοτείται να το πράξει από την κείμενη νομοθεσία, σύμφωνα με τις προβλεπόμενες διαδικασίες.

Άρθρο 12

Απόρρητο προσωπικών πληροφοριών των Συνδρομητών

(α) Με την επιφύλαξη των διατάξεων του άρθρου 35 της παρούσης, ο Κάτοχος της Άδειας δεν επιτρέπεται να διαθέτει προσωπικές πληροφορίες των Συνδρομητών, ούτε να τις χρησιμοποιεί για άλλους σκοπούς από εκείνους για τους οποίους αυτές δόθηκαν από τον Συνδρομητή, εκτός αν ο Συνδρομητής συναινεί εγγράφως.

(β) Σε κάθε περίπτωση, ο Κάτοχος της Άδειας δύναται να χρησιμοποιεί τις προσωπικές πληροφορίες ενός Συνδρομητή μόνο για λόγους που αφορούν στην παροχή Αδειοδοτούμενων Υπηρεσιών στον εν λόγω Συνδρομητή, εκτός αν άλλως ορίζεται από την κείμενη νομοθεσία.

Άρθρο 13

Ευθύνη έναντι των Χρηστών

(α) Ο Κάτοχος της Άδειας οφείλει να μεριμνά για την επισημονικά και τεχνικά άρτια εγκατάσταση, λειτουργία και συντήρηση των Αδειοδοτούμενων Υπηρεσιών, κατά τρόπο που να μην εκτίθεται σε κίνδυνο η ζωή, η σωματική ασφάλεια, η υγεία ή η περιουσία των Χρηστών των Αδειοδοτούμενων Υπηρεσιών.

(β) Ο Κάτοχος της Άδειας είναι αποκλειστικά υπεύθυνος έναντι των Χρηστών για τις Αδειοδοτούμενες Υπηρεσίες. Το Δημόσιο, η Κυβέρνηση και οι διάφορες Υπηρεσίες και φορείς της, συμπεριλαμβανόμενων αλλά ενδεικτικά αναφερομένων, του Υπουργού Μεταφορών και Επικοινωνιών και της ΕΕΤΤ, παραμένουν απαλλαγμένοι κάθε ευθύνης έναντι των Χρηστών για Αδειοδοτούμενες Υπηρεσίες, τις οποίες προσφέρει ο Κάτοχος της Άδειας, σε αυτούς.

Άρθρο 14

Συνεργασία με μεταπωλητές

(α) Ο Κάτοχος της Άδειας μπορεί να διαθέτει τις Αδειοδοτούμενες Υπηρεσίες στους Χρήστες απευθείας ή μέσω μεταπωλητών ή αντιπροσώπων ή και συνδυασμού των παραπάνω, τηρουμένων των διατάξεων της κείμενης νομοθεσίας και ιδιαίτερα των διατάξεων περί προστασίας του ανταγωνισμού και προστασίας του καταναλωτή. Ο Κάτοχος της Άδειας μεριμνά ώστε όλα τα ανωτέρω πρόσωπα να τηρούν τις υποχρεώσεις που ο Κάτοχος της Άδειας έχει αναλάβει για την παροχή των Αδειοδοτούμενων Υπηρεσιών, σύμφωνα με την παρούσα.

(β) Οι Χρήστες ενημερώνονται ιδιαίτερα για τον καταμερισμό των ευθυνών στην περίπτωση που ο Κάτοχος της Άδειας συνεργάζεται με επιχειρήσεις, είτε η συνεργασία αυτή έχει τη μορφή σύμβασης αντιπροσωπείας ή διανομής ή άλλη.

Άρθρο 15

Πράξεις και παραλείψεις προστηθέντων και βοηθών εκπλήρωσης

Κατά τη διάρκεια του χρόνου ισχύος της παρούσας Άδειας, ο Κάτοχος της Άδειας ευθύνεται, σύμφωνα με τις διατάξεις του Αστικού Κώδικα, για τις πράξεις και παραλείψεις οποιασδήποτε επιχείρησης που χρησιμοποιείται απ' αυτόν, συμπεριλαμβανόμενης οποιασδήποτε επιχείρησης που ελέγχεται από τον Κάτοχο της Άδειας, ή ελέγχει τον Κάτοχο της Άδειας ή βρίσκεται υπό κοινό έλεγχο με τον Κάτοχο της Άδειας σε περίπτωση που ο Κάτοχος της Άδειας χρησιμοποιεί την επιχείρηση άμεσα για την κατασκευή, εγκατάσταση, συντήρηση, λειτουργία ή εκμετάλλευση των Αδειοδοτούμενων Υπηρεσιών. Σε όλες αυτές τις περιπτώσεις ο Κάτοχος της Άδειας ευθύνεται ως εάν οι πράξεις και παραλείψεις της ανωτέρω επιχείρησης αποτελούσαν πράξεις και παραλείψεις του Κατόχου της Άδειας.

Άρθρο 16

Τέλη και Εγγύηση

1. Καθορισμός

(α) Με την επιφύλαξη των διατάξεων της κείμενης νομοθεσίας σχετικά με τη συνεισφορά στην παροχή της Καθολικής Υπηρεσίας, ο Κάτοχος της Άδειας καταβάλλει στην ΕΕΤΤ, τα εκάστοτε οριζόμενα από την κείμενη νομοθεσία ετήσια ανταποδοτικά τέλη και επιβαρύνσεις της παρούσας Άδειας.

(β) Ο Κάτοχος της Άδειας καταβάλλει τα προβλεπόμενα από την κείμενη νομοθεσία τέλη αριθμοδότησης που αντανακλούν την ανάγκη βέλτιστης χρήσης των αριθμών και ομάδων αριθμών.

2. Συμψηφισμός Τελών

Από τα τέλη χρήσης του φάσματος ραδιοσυχνοτήτων, που καθορίζονται από τη κείμενη νομοθεσία, συμψηφίζονται με το τίμημα που καταβλήθηκε για την απονομή των παρακάτω τμημάτων ραδιοσυχνοτήτων:

3441.5 - 3455.5 MHz και 3541.5 - 3555.5 MHz

24969 - 25025 MHz και 25977 - 26033 MHz

τα ετήσια τέλη «χρήσης του φάσματος ραδιοσυχνοτήτων και εισφορές για την προστασία και τον έλεγχο της χρήσης των ραδιοσυχνοτήτων» που αφορούν αποκλειστικά και μόνο τα ανωτέρω τμήματα ραδιοσυχνοτήτων, που περιγράφονται στο Παράρτημα ΣΤ, το οποίο προσαρτάται στην παρούσα και αποτελεί αναπόσπαστο τμήμα αυτής και απονέμονται στον Κάτοχο της Άδειας.

3. Καταβολή

(α) Τα ετήσια ανταποδοτικά τέλη καταβάλλονται για κάθε οικονομική χρήση, μέσα σε εκατόν ογδόντα (180) ημέρες από τη λήξη της.

(β) Σε περίπτωση κατά την οποία ο Κάτοχος της Άδειας δικαιούται υπερδωδεκάμηνη φορολογική χρήση, τα ετήσια ανταποδοτικά τέλη καταβάλλονται μέσα σε εκατόν ογδόντα (180) ημέρες από την σύνταξη ενδιάμεσου ισολογισμού. Σε σχέση με την καταβολή των ετήσιων ανταποδοτικών τελών, δεν επιτρέπεται η σύνταξη τακτικών ή ενδιάμεσων ισολογισμών, οι οποίοι απεικονίζουν υπερδωδεκάμηνες χρήσεις.

(γ) Σε κάθε περίπτωση μη καταβολής ισχύουν οι διατάξεις της παραγράφου 4 του παρόντος άρθρου.

4. Καθυστέρηση καταβολής

α. Τόκοι Υπερημερίας

Οι ανωτέρω οριζόμενες ημερομηνίες για την καταβολή των ετησίων ανταποδοτικών τελών αποτελούν την δήλη ημέρα καταβολής κάθε τέλους, η δε υπερημερία επιβαρύνεται με τον νόμιμο τόκο υπερημερίας, όπως αυτός καθορίζεται με Πράξη του Διοικητή της Τράπεζας της Ελλάδος και δημοσιεύεται στην Εφημερίδα της Κυβερνήσεως. Η προσαύξηση αυτή υπολογίζεται επί του οφειλομένου ποσού για κάθε ημέρα καθυστέρησης και μέχρι την εξόφληση.

β. Πρόστιμα

Η πέραν των εξήντα (60) ημερών καθυστέρηση καταβολής των ετησίων ανταποδοτικών τελών, επισύρει πλην του τόκου υπερημερίας, την επιβολή προστίμου από την ΕΕΤΤ, σύμφωνα με την κείμενη νομοθεσία.

5. Εγγύηση

α. Τύπος και περιεχόμενο

Για την πιστή τήρηση των υποχρεώσεων του Κατόχου της Άδειας, η παρούσα χορηγείται υπό τον όρο κατάθεσης, πριν από την έκδοση της Άδειας και υπό τον όρο ανανέωσης για κάθε φορολογική χρήση του Κατόχου της Άδειας, εγγυητικής επιστολής Τράπεζας, που λειτουργεί νόμιμα στην Ελλάδα ή σε άλλο κράτος -μέλος της Ευρωπαϊκής Ένωσης (όπως αυτό βεβαιώνεται από την Τράπεζα της Ελλάδος) υπέρ της ΕΕΤΤ. Η λήξη της εγγυητικής επιστολής θα είναι τουλάχιστον 210 ημέρες μετά τη λήξη της εκάστοτε τρέχουσας φορολογικής χρήσης του κατόχου της Άδειας. Η εγγυητική επιστολή θα είναι ανέκκλητη,

σε πρώτη ζήτηση και θα περιλαμβάνει δήλωση της εγγυήτριας Τράπεζας περί της ευθύνης της ως αυτοφειλέτη, δήλωση περί παραίτησης της Τράπεζας από όλες τις ενστάσεις, που προβλέπονται από τον Αστικό Κώδικα για τους εγγυητές καθώς και δήλωση περί καταβολής κάθε ποσού που καταπίπτει προς την ΕΕΤΤ, μέσα σε τρεις εργάσιμες ημέρες. Το ποσό της εγγυητικής επιστολής, ανέρχεται στο ποσό των διακοσίων πενήντα (250) εκατ. δρχ. Υπόδειγμα εγγυητικής επιστολής παρατίθεται στο Παράρτημα Ζ, το οποίο προσαρτάται στη παρούσα και αποτελεί αναπόσπαστο μέρος αυτής.

β. Κύρωση

Κάθε εγγυητική επιστολή του Κατόχου της Άδειας, η οποία δεν ανταποκρίνεται πλήρως σε όλους τους ανωτέρω όρους, θα θεωρείται ανυπόστατη και θα επισύρει ανάκληση της Άδειας.

γ. Περιπτώσεις Κατάπτωσης

Η εγγυητική επιστολή καταπίπτει:

(α) Εάν ο Κάτοχος της Άδειας δεν ανταποκριθεί στις υποχρεώσεις του, μετά από διαπιστωτική πράξη της ΕΕΤΤ, στην οποία θα προσδιορίζεται και το μέτρο της κατάπτωσης (ολική ή μερική).

(β) Σε περίπτωση που επιβληθεί πρόστιμο, σύμφωνα με την κείμενη νομοθεσία και αυτό δεν καταβληθεί εμπρόθεσμα. Η κατάπτωση αυτή αφορά ποσό ίσο με το ύψος του προστίμου και των τυχόν προσαυξήσεων.

δ. Κατάπτωση

(α) Σε σχέση με την δήλωση κατάπτωσης της εγγυητικής επιστολής προς την εγγυήτρια Τράπεζα, δεν απαιτείται προηγούμενη ακρόαση του Κατόχου της Άδειας είτε/και της εγγυήτριας Τράπεζας.

(β) Σε περίπτωση κατάπτωσης η εγγυητική επιστολή αντικαθίσταται μέσα σε 30 ημέρες από την επομένη της κατάπτωσης. Εάν η προθεσμία αυτή παρέλθει άπρακτη, ανακαλείται η Άδεια. Η παρούσα διάταξη περί αντικατάστασης, ισχύει και σε κάθε περίπτωση προσωρινής αναστολής της κατάπτωσης ή/και προσωρινής αναστολής της πληρωμής της εγγυητικής επιστολής. Η σχετική προθεσμία αρχίζει από την επομένη της σχετικής πράξης ή απόφασης.

(γ) Τα ποσά των εγγυητικών επιστολών που τυχόν καταπίπτουν αποτελούν έσοδο της ΕΕΤΤ.

Άρθρο 17

Εκθέσεις Επεκτάσεως και Εκσυγχρονισμού του Δικτύου

1. Ανά εξάμηνο (Ιανουάριο και Ιούλιο), και για όλη την διάρκεια ισχύος της Άδειας, ο Κάτοχος της Άδειας υποβάλλει στην ΕΕΤΤ εκθέσεις, στις οποίες θα περιγράφονται τα στοιχεία εκείνα του Δικτύου (τουλάχιστον, τα μέσα μετάδοσης, μεταγωγής, δρομολόγησης, τα συστήματα ελέγχου και διαχείρισης καθώς επίσης και τα συστήματα σηματοδοσίας), που έχουν εγκατασταθεί ή έχουν αποσυρθεί της ενεργού υπηρεσίας κατά το διάστημα των προηγούμενων έξι (6) μηνών από τον Κάτοχο της Άδειας. Στις εκθέσεις αυτές περιγράφεται η μεταβολή της χωρητικότητας των κέντρων του και απεικονίζονται χωριστά οι επενδύσεις για τη δημιουργία νέας χωρητικότητας από τις επενδύσεις για αντικατάσταση της υπάρχουσας χωρητικότητας. Ειδικά για το ασύρματο τμήμα του Δικτύου του οι εξαμηνιαίες εκθέσεις μπορούν ενδεικτικά να περιέχουν:

(α) Στοιχεία σχετικά με τους πομποδέκτες που έχει εγκαταστήσει.

(β) Τα ακόλουθα στοιχεία σχετικά με το ραδιοεξοπλισμό:

- i) Τις γεωγραφικές συντεταγμένες.
- ii) Το ύψος, τον τύπο, τον προσανατολισμό, την ισχύ εκπομπής, και τη πόλωση της κεραίας.
- iii) Τις χρησιμοποιούμενες ραδιοσυχνότητες και τα χαρακτηριστικά εκπομπής.

Κάθε έκθεση θα περιλαμβάνει επίσης μία συνοπτική αναφορά, στην οποία θα περιγράφονται η επιτευχθείσα από τον Κάτοχο της Άδειας πρόοδος εκσυγχρονισμού και επεκτάσεως των Αδειοδοτούμενων Υπηρεσιών με σκοπό την κάλυψη των αναγκών του Συνδρομητή καθώς επίσης και το ύψος της επένδυσης στην ανάπτυξη και εξέλιξη του Δικτύου.

2. Η ΕΕΤΤ δύναται να καθορίζει το ακριβές περιεχόμενο και την μορφή μιας τέτοιας έκθεσης.

Άρθρο 18

Μεταβολή Ελέγχου και Κυριότητας

1. Μεταβολή Ελέγχου του Κατόχου της Άδειας

(α) Απαγορεύεται η με οποιοδήποτε τρόπο εκμίσθωση, μεταβίβαση ή συνεκμετάλλευση της χορηγούμενης Άδειας σε/ ή με τρίτους, η οποιαδήποτε ουσιώδης μεταβολή της σύνθεσης του εταιρικού κεφαλαίου του Κατόχου της Άδειας, ή η με οποιοδήποτε άλλο τρόπο αλλαγή ελέγχου της διοικήσεώς του, καθώς και η συμμετοχή του Κατόχου της Άδειας σε κοινοπραξίες όταν αυτή η συμμετοχή μπορεί να οδηγήσει σε περιορισμό του ανταγωνισμού, χωρίς προηγούμενη έγκριση της ΕΕΤΤ. Η ΕΕΤΤ προκειμένου να αποφασίσει επί των αιτήσεων, που υποβάλλονται σύμφωνα με την παρούσα παράγραφο, θα θεωρεί ως μεταβολή σημαντική και μη επιτρεπτή οποιαδήποτε μεταβολή, η οποία δεν θα εξασφαλίζει στον Κάτοχο της Άδειας την διατήρηση της οικονομικής και τεχνικής δυνατότητας εκπλήρωσης των καθηκόντων του, όπως καθορίζονται στην κείμενη νομοθεσία και την παρούσα Άδεια ή δεν θα επέτρεπε την στον Κάτοχο της Άδειας παραχώρηση της Άδειας, σύμφωνα με τη κείμενη νομοθεσία. Η ΕΕΤΤ δικαιούται να προβαίνει σε κάθε είδους σχετικό έλεγχο κατά την κρίση της και ο Κάτοχος της Άδειας υποχρεούται να συνδράμει σε αυτόν απροφάσιστα και χωρίς κόστος για την ΕΕΤΤ, εφαρμοζομένου του άρθρου 19 κατωτέρω.

(β) Κάθε μεταβίβαση μετοχών με μία ή περισσότερες πράξεις, ίση ή μεγαλύτερη από το δύο τοις εκατό (2%) του εταιρικού κεφαλαίου του Κατόχου της Άδειας, ανακοινώνεται στην ΕΕΤΤ εντός τριάντα (30) ημερών από της πραγματοποίησής της.

(γ) Η πώληση ή εκποίηση σημαντικών κινητών περιουσιακών στοιχείων του Κατόχου της Άδειας, που πραγματοποιείται εκτός της συνήθους επιχειρηματικής του δραστηριότητας θεωρείται ως μεταβίβαση υποκείμενη στις διατάξεις του παρόντος άρθρου.

(δ) Σε περίπτωση παράβασης των ανωτέρω υποχρεώσεων, η ΕΕΤΤ δύναται κατόπιν ακροάσεως του Κατόχου της Άδειας, να αποφασίσει την ανάκληση της Άδειας.

2. Ενεχυρίαση Δικαιωμάτων ή Περιουσιακών Στοιχείων

Ο Κάτοχος της Άδειας έχει δικαίωμα να ενεχυριάσει, υποθηκεύσει και να προβεί σε ανάλογες συμφωνίες, περιλαμβανομένης και της καταπιστευτικής μεταβίβασης

με σκοπό τον δανεισμό από πιστωτικά ιδρύματα, σε σχέση με τα περιουσιακά του στοιχεία στην Ελληνική επικράτεια, ύστερα από σύμφωνη γνώμη της ΕΕΤΤ και στα πλαίσια της παρούσας και της κείμενης νομοθεσίας. Στην περίπτωση καταπιστευτικής μεταβίβασης με σκοπό τον δανεισμό από πιστωτικά ιδρύματα, αρκεί η εκ των προτέρων ενημέρωση της ΕΕΤΤ.

Άρθρο 19

Επιθεώρηση, Εποπτεία και Πληροφορίες

1. Επιθεώρηση

(α) Ο Κάτοχος της Άδειας υποχρεούται να διατηρεί τακτικά ενημερωμένες πληροφορίες, όσον αφορά τους όρους της παρούσας Άδειας και για στατιστικούς λόγους. Τα ανωτέρω στοιχεία, πρέπει να κοινοποιούνται από τον Κάτοχο της Άδειας στην ΕΕΤΤ εντός μηνός από την υποβολή σχετικού αιτήματός της. Σε εξαιρετικές και αντικειμενικά δικαιολογημένες περιπτώσεις ο Κάτοχος της Άδειας δύναται να ζητήσει παράταση αυτής της προθεσμίας από την ΕΕΤΤ. Η σχετική αίτηση πρέπει να υποβληθεί μέσα σε δεκαπέντε (15) ημέρες από το αίτημα της ΕΕΤΤ και η παράταση δεν μπορεί να είναι μεγαλύτερη από δεκαπέντε (15) ημέρες και συνολικά η προθεσμία δεν μπορεί να είναι μεγαλύτερη των σαρανταπέντε (45) ημερών από το αίτημα της ΕΕΤΤ. Σε περίπτωση κατά την οποία παρέλθει άπρακτη η προθεσμία την οποία θέτει η ΕΕΤΤ, η ΕΕΤΤ πέραν των ανακριτικών αρμοδιοτήτων που της δίδει η κείμενη νομοθεσία, δύναται να επιβάλει και πρόστιμο στον Κάτοχο της Άδειας που παραβαίνει την σχετική υποχρέωσή του, σύμφωνα με την κείμενη νομοθεσία, το οποίο θα είναι ανάλογο με την παράβαση και τη σοβαρότητα των στοιχείων που λείπουν. Η ΕΕΤΤ έχει το δικαίωμα να ζητεί την διεξαγωγή ανεξάρτητων ελέγχων σχετικά με τα στοιχεία, που αφορούν τις ποιοτικές επιδόσεις.

(β) Ο Κάτοχος της Άδειας υποχρεούται να εξασφαλίζει στην ΕΕΤΤ τη δυνατότητα του ελέγχου ότι οι προδιαγραφές παροχής των Αδειοδοτούμενων Υπηρεσιών, τηρούνται από τον Κάτοχο της Άδειας.

(γ) Η ΕΕΤΤ είναι αρμόδια να ελέγχει τις πληροφορίες αυτές, να προβαίνει σε επιθεώρηση των εγκαταστάσεων και των λειτουργιών του Δικτύου με σκοπό να εξασφαλίζει τη σύμφωνα με τις ισχύουσες προδιαγραφές παροχή των Αδειοδοτούμενων Υπηρεσιών. Ο Κάτοχος της Άδειας επιτρέπει την πρόσβαση της ΕΕΤΤ στις εγκαταστάσεις του για επιθεώρηση. Η ΕΕΤΤ δύναται να προβαίνει σε συνεχόμενες και μεμονωμένες τυχαίες δειγματοληψίες των Αδειοδοτούμενων Υπηρεσιών με σκοπό την επαλήθευση των πληροφοριών που παρέχονται από τον Κάτοχο της Άδειας.

(δ) Όλες οι μετρήσεις ή κλήσεις ή γενικά η χρησιμοποίηση του Δικτύου ή/και Αδειοδοτούμενων Υπηρεσιών του Κατόχου της Άδειας, που γίνονται σε εφαρμογή των προβλέψεων της παρούσας παραγράφου γίνονται αδαπάνως για την ΕΕΤΤ.

(ε) Κατά την άσκηση των αρμοδιοτήτων επιθεώρησης, η ΕΕΤΤ, δεν απαιτείται να ειδοποιεί εκ των προτέρων τον Κάτοχο της Άδειας σχετικά με την πρόθεσή της να προβεί σε επιθεώρηση. Άρνηση του Κατόχου της Άδειας αντιμετωπίζεται, όπως προβλέπεται από την κείμενη νομοθεσία. Η ΕΕΤΤ ασκεί την αρμοδιότητά της αυτή κατά τρόπο ανάλογο με την σπουδαιότητα της κάθε περίπτωσης.

(στ) Η ΕΕΤΤ δύναται ωστόσο να προβαίνει σε ειδοποίηση για επικείμενες επιθεωρήσεις και οι ειδοποιήσεις αυτές δύνανται να προσδιορίζουν το σκοπό της επιθεώρησης, τα μέρη των προς επιθεώρηση εγκαταστάσεων, την ημερομηνία και το χρόνο επιθεώρησης καθώς και οποιαδήποτε πληροφορία και έγγραφο τεκμηρίωση που πρέπει να έχει διαθέσιμη ο Κάτοχος της Άδειας κατά την επιθεώρηση. Ο Κάτοχος της Άδειας συνεργάζεται με την ΕΕΤΤ στη διεξαγωγή της επιθεώρησης με ικανοποιητικό τρόπο προετοιμάζοντας και παραδίδοντας τα απαιτούμενα έγγραφα στοιχεία και τις πληροφορίες, υπό τον όρο ότι τα έγγραφα αυτά ή οι πληροφορίες βρίσκονται ή όφειλαν να υπάρχουν στην κατοχή του Κατόχου της Άδειας. Πριν την έναρξη της επιθεώρησης, οι εκπρόσωποι της ΕΕΤΤ παρουσιάζουν τα στοιχεία της ταυτότητάς τους και την έγγραφη εξουσιοδότησή τους για τη συγκεκριμένη επιθεώρηση δεόντως υπογεγραμμένη, στους αρμοδίους υπαλλήλους ή εκπροσώπους του Κατόχου της Άδειας. Ο Κάτοχος της Άδειας θα παράσχει εξουσιοδότηση σε πρόσωπα της επιλογής του για την παρακολούθηση της επιθεώρησης, τα οποία θα υπογράφουν τα σχετικά έγγραφα κατά τρόπο που να δεσμεύει τον Κάτοχο της Άδειας. Σε περίπτωση που για κάποιο σπουδαίο λόγο, ο οποίος θα κοινοποιείται εγγράφως στην ΕΕΤΤ, δεν είναι δυνατή η διενέργεια της επιθεώρησης κατά την ημερομηνία και το χρόνο, που ορίζεται στην πρώτη ειδοποίηση, η ΕΕΤΤ, εφόσον αποδέχεται τη σπουδαιότητα του λόγου, θα αποστέλλει μεταγενέστερη ειδοποίηση, σύμφωνα με τους όρους που διατυπώνονται στην παρούσα παράγραφο, έως ότου περατωθεί η επιθεώρηση και σε περίπτωση κατά την οποία η διενέργεια παρακωλύεται από δυστροπία του Κατόχου της Άδειας, θα επιβάλλει κυρώσεις.

(η) Τα αποτελέσματα όλων των επιθεωρήσεων και οποιεσδήποτε μεταγενέστερες ενέργειες της ΕΕΤΤ και του Κατόχου της Άδειας, καταχωρούνται σε έκθεση που θα καταρτίζεται προς το σκοπό αυτό από την ΕΕΤΤ ανάλογα με την περίπτωση, που θα είναι απόρρητη για μία τριετία. Αντίγραφο αυτής θα τηρείται από την ΕΕΤΤ, όσον και από τον Κάτοχο της Άδειας.

2. Στοιχεία, έλεγχοι, βιβλία.

Με την επιφύλαξη των διατάξεων της φορολογικής νομοθεσίας, ο Κάτοχος της Άδειας τηρεί τα λογιστικά του βιβλία και στοιχεία για χρονικό διάστημα όχι μικρότερο των δύο (2) ετών, ώστε να δύναται να παρέχει στην ΕΕΤΤ, πληροφορίες, οικονομικές, στατιστικές, τεχνικές, υπηρεσιών, τιμολογιακές και άλλες πληροφορίες που θεωρούνται αναγκαίες από την ΕΕΤΤ, προκειμένου να εξασφαλίσει τη συμμόρφωση του Κατόχου της Άδειας με τους όρους της Άδειας. Ο Κάτοχος της Άδειας θα παρέχει στην ΕΕΤΤ τη δυνατότητα πρόσβασης στα παραπάνω βιβλία και στοιχεία, σε πρώτη ζήτηση.

3. Πληροφορίες Εμπιστευτικού Χαρακτήρα

Οποιαδήποτε έγγραφα ή πληροφορίες παρέχονται στην ΕΕΤΤ από τον Κάτοχο της Άδειας, σύμφωνα με τη παρούσα Άδεια δύναται με εύλογη αιτιολογία να χαρακτηριστούν από αυτόν ως εμπιστευτικά, οπότε θα τηρούνται ως εμπιστευτικά από την ΕΕΤΤ αντίστοιχα. Εφόσον ο Κάτοχος της Άδειας έχει χαρακτηρίσει ευλόγως οποιοδήποτε έγγραφο ή πληροφορία ως εμπιστευτικού χαρακτήρα, η ΕΕΤΤ δεν θα γνωστοποιεί τα σχετικά έγγραφα ή πληροφορίες, εκτός αν πρόκειται για έγγραφα ή πληροφορίες

αποκάλυψη των οποίων είναι αναγκαία για την εκπλήρωση των καθηκόντων της. Στην περίπτωση αυτή η αποκάλυψη πρέπει να είναι αναλογική και να συνεκτιμά τα νόμιμα συμφέροντα του Κατόχου της Άδειας για την προστασία του επιχειρηματικού απορρήτου του. Επίσης η ΕΕΤΤ δύναται να δημοσιεύει πληροφορίες σχετικά με τους όρους της παρούσας, οι οποίες δεν έχουν εμπιστευτικό χαρακτήρα.

Άρθρο 20

Συμμετοχή, Συνεργασία και Συνδρομή

1. Συμμετοχή σε Διεθνείς Υποθέσεις και Συνεργασία με Εποπτευόμενες Οργανισμούς.

(α) Ο Κάτοχος της Άδειας δύναται να ασκεί, κατά τη διάρκεια ισχύος της παρούσας Άδειας κάθε είδους διεθνή δραστηριότητα, η οποία είναι απαραίτητη για την εκπλήρωση του σκοπού της Άδειας ή συναφής με το αντικείμενο αυτής.

(β) Ο Κάτοχος της Άδειας οφείλει να συνεργάζεται με τη Γενική Γραμματεία Επικοινωνιών (ΓΓΕ) του Υπουργείου Μεταφορών και Επικοινωνιών, με την ΕΕΤΤ, την Επιτροπή Ανταγωνισμού, την Επιτροπή της Ευρωπαϊκής Ένωσης και κάθε άλλο αρμόδιο φορέα, προκειμένου οι ανωτέρω να ασκούν αποτελεσματικά τις αρμοδιότητές τους στον τομέα των τηλεπικοινωνιών.

2. Συνδρομή στην Εθνική Άμυνα και Δημόσια Ασφάλεια

Σε περίπτωση πολέμου ή επιστράτευσης ή άλλης δημόσιας ανάγκης, το κράτος δύναται να θέσει υπό την άμεση ή έμμεση διοίκησή του τμήμα ή ολόκληρη την τηλεπικοινωνιακή δραστηριότητα του Κατόχου της Άδειας. Η λήψη του μέτρου αυτού και ο χρόνος διάρκειάς του αποφασίζεται από το Υπουργικό Συμβούλιο, ύστερα από πρόταση των Υπουργών Εθνικής Άμυνας και Μεταφορών και Επικοινωνιών. Στις ανωτέρω περιπτώσεις ο Υπουργός Μεταφορών και Επικοινωνιών, ανεξάρτητα από την άσκηση της παρεχόμενης σε αυτόν αρμοδιότητας, δύναται να αναστείλει την λειτουργία του Δικτύου ή την παροχή των Αδειοδοτούμενων Υπηρεσιών, εν όλω ή εν μέρει.

Άρθρο 21

Γενική Διατάξη: Ρήτρα κανονιστικής ευχέρειας

Ο Κάτοχος της Άδειας αναγνωρίζει, με την επιφύλαξη των συνταγματικών δικαιωμάτων του για την προστασία της περιουσίας του, ότι το Ελληνικό Κράτος δύναται κατά καιρούς να εκδίδει κανονιστικές ρυθμίσεις ή πράξεις, που αφορούν τον Κάτοχο της Άδειας, περιλαμβανομένων και κανονιστικών ρυθμίσεων και πράξεων που έχουν ως αποτέλεσμα την τροποποίηση της παρούσας Άδειας με σκοπό την εξασφάλιση της συμμόρφωσης του Κατόχου της Άδειας προς τις απαιτήσεις του Ελληνικού Δικαίου.

Άρθρο 22

Διάρκεια Ισχύος της Άδειας, Ανανεώσεις, Τροποποιήσεις, Παραβάσεις, Κυρώσεις, Αναστολές, Ανάκληση

1. Χρονική διάρκεια ισχύος της Ειδικής Άδειας

Η διάρκεια ισχύος της παρούσας είναι μέχρι την 10η Δεκεμβρίου 2020. Κατ'εξαίρεση των ανωτέρω η διάρκεια ισχύος της Άδειας για τη Σταθερή Ασύρματη Πρόσβαση όπως περιγράφεται στο άρθρο 2 παρ.4, εδ.στ είναι μέχρι την 10η Δεκεμβρίου 2015.

2. Ανανέωση, Τροποποίηση, Αναστολή και Ανάκληση της Ειδικής Άδειας

Η χορηγηθείσα Άδεια δύναται να ανανεωθεί, τροποποιηθεί, ανασταλεί και ανακληθεί σύμφωνα με την κείμενη νομοθεσία.

3. Παραβάσεις και Κυρώσεις

(α) Σε κάθε περίπτωση παράβασης της κείμενης νομοθεσίας, ή των όρων της Άδειας, επιβάλλονται οι κυρώσεις που προβλέπει η κείμενη νομοθεσία από τα εκάστοτε αρμόδια όργανα, ακολουθούμενης της σχετικής από τις κείμενες διατάξεις προβλεπόμενης διαδικασίας.

(β) Παράβαση της κείμενης νομοθεσίας περί ανταγωνισμού, προστασίας του καταναλωτή και προστασίας των προσωπικών δεδομένων, κατά την άσκηση επιχειρηματικής δραστηριότητας του Κατόχου της Άδειας στα πλαίσια της παρούσης, συνιστά και παράβαση των όρων της Άδειας.

Άρθρο 23

Ακροάσεις και Επίλυση Διαφορών

1. Ακροάσεις

Ενώπιον της ΕΕΤΤ διεξάγονται ακροάσεις σύμφωνα με τον εκάστοτε ισχύοντα Κανονισμό Ακροάσεων.

Όλες οι αποφάσεις, τις οποίες θα εκδώσει η ΕΕΤΤ μετά από ακρόαση, οφείλουν να είναι αιτιολογημένες, και υπόκεινται στα προβλεπόμενα νόμιμα ένδικα μέσα.

2. Επίλυση Διαφορών

2.1 (α) Με την επιφύλαξη των δικαιωμάτων του Κατόχου της Άδειας να χρησιμοποιήσει οποιοδήποτε ένδικο μέσο ή άλλη διαδικασία ενώπιον των εθνικών, κοινοτικών ή άλλων Αρχών και οργάνων, όπου σύμφωνα με την κείμενη νομοθεσία δικαιούται να καταφύγει, ο Κάτοχος της Άδειας δύναται να συναινεί στην υπαγωγή ενώπιον της ΕΕΤΤ των διαφορών, που αναφύονται μεταξύ αυτού και άλλων τηλεπικοινωνιακών επιχειρήσεων, ή μεταξύ του Κατόχου της Άδειας και του Δημοσίου ή μεταξύ του Κατόχου της Άδειας και των Χρηστών, οι οποίες αφορούν την εθνική και κοινοτική νομοθεσία, κατά την άσκηση των τηλεπικοινωνιακών δραστηριοτήτων, σύμφωνα με την κείμενη νομοθεσία.

(β) Η προσφυγή στην ΕΕΤΤ θα πρέπει να είναι έγγραφη και θα πρέπει να περιλαμβάνει περιγραφή του αντικειμένου της διαφοράς, τα προβαλλόμενα αιτήματα καθώς και κάθε στοιχείο, που θα συμβάλλει στην τεκμηρίωση των αιτημάτων αυτών.

(γ) Η διαδικασία επίλυσης διαφοράς σε κάθε περίπτωση δεν μπορεί να ξεπερνά τους τρεις (3) μήνες συνολικά, εκτός αν άλλως ειδικά ορίζεται από την κείμενη νομοθεσία. Μέσα στο διάστημα αυτό η ΕΕΤΤ θα πρέπει να έχει λάβει απόφαση. Το ανωτέρω χρονικό διάστημα μπορεί να επεκτείνεται για τρεις (3) μήνες επιπλέον κατόπιν αιτιολογημένης απόφασης της ΕΕΤΤ.

(δ) Αν η διαφορά περιέχει στοιχεία που δεν μπορούν να επιλυθούν σε εθνικό επίπεδο, όπως προβλήματα που αφορούν στην ερμηνεία και εφαρμογή Οδηγιών της Ευρωπαϊκής Ένωσης, η ΕΕΤΤ είναι δυνατόν να απευθύνεται στα αρμόδια όργανα της Ευρωπαϊκής Ένωσης, σύμφωνα με τις διαδικασίες που προβλέπονται στην κείμενη νομοθεσία. Σε περίπτωση πλειόνων διαφορών μεταξύ τηλεπικοινωνιακών επιχειρήσεων, που η μία εκ των δύο έχει λάβει άδεια, η οποία έχει χορηγηθεί από άλλο Κράτος Μέλος, την επίλυση της διαφοράς επιλαμβάνονται οι αρμόδιες διαιτητικές Αρχές, σύμφωνα με την κείμενη νομοθεσία.

(ε) Οι δεόντως αιτιολογημένες αποφάσεις της ΕΕΤΤ λαμβάνονται σύμφωνα με τον Εσωτερικό Κανονισμό Λειτουργίας της, είναι δημοσίως ανακοινώσιμες και καταχωρούνται σε επίσημο ιδιαίτερο βιβλίο, εκτός αν αφορούν την εθνική άμυνα και την ασφάλεια της χώρας.

(στ) Εμπιστευτικά εμπορικά, τεχνικά ή οικονομικά στοιχεία του Κατόχου της Άδειας δεν ανακοινώνονται.

(ζ) Τα τηρούμενα κατά τις συνεδριάσεις πρακτικά, καθώς και οι φάκελοι των υποθέσεων, που διεκπεραιώθηκαν από την ΕΕΤΤ, είναι προσίτα στους άμεσα ενδιαφερομένους υπό τον περιορισμό του προηγούμενου εδαφίου.

(η) Οι αποφάσεις της ΕΕΤΤ κοινοποιούνται στα ενδιαφερόμενα μέρη εντός επτά (7) εργασίμων ημερών από την λήψη τους και δεν μπορούν να εφαρμοσθούν πριν από την κοινοποίησή τους.

(θ) Η ΕΕΤΤ δύναται, κατά περίπτωση, να επιβάλει τις προβλεπόμενες από την κείμενη νομοθεσία κυρώσεις για τη διασφάλιση των αποφάσεών της.

(ι) Συμπληρωματικά θα εφαρμόζονται οι διατάξεις της κείμενης νομοθεσίας.

2.2 Τα ανωτέρω, τα οποία συνιστούν από κοινού εθελούσια υποβολή της διαφοράς των μερών στην αρμοδιότητα της ΕΕΤΤ, δεν περιορίζουν σε τίποτε τις αρμοδιότητες της ΕΕΤΤ να ενεργεί αυταπάγγελτα ή ύστερα από καταγγελία, σύμφωνα με τις κείμενες διατάξεις.

ΚΕΦΑΛΑΙΟ 3

ΠΡΟΣΒΑΣΗ ΚΑΙ ΔΙΑΣΥΝΔΕΣΗ

Άρθρο 24

Υποχρεώσεις Διασύνδεσης

Τα δικαιώματα και οι υποχρεώσεις του Κατόχου της Άδειας σχετικά με τη διασύνδεση στο Δίκτυο διέπονται από τις εκάστοτε σχετικές διατάξεις της κείμενης νομοθεσίας. Ο Κάτοχος της Άδειας, ιδιαίτερα, υποχρεούται:

(α) Να επιτρέπει τη διασύνδεση με το Δίκτυό του άλλων δημόσιων τηλεπικοινωνιακών δικτύων νομίμως αδειοδοτούμενων.

(β) Ειδικά, ο Κάτοχος της Άδειας, έχει το δικαίωμα και όταν ζητείται από τηλεπικοινωνιακούς οργανισμούς, που σύμφωνα με την κείμενη νομοθεσία προβλέπεται, την υποχρέωση, να διαπραγματεύεται τη διασύνδεση με αυτούς, για την παροχή των Αδειοδοτούμενων Υπηρεσιών, προκειμένου να εξασφαλίζεται στο σύνολο της Ελληνικής Επικράτειας, η παροχή των Δημόσιων Τηλεπικοινωνιακών Δικτύων ή/και Δημόσιων Τηλεπικοινωνιακών Υπηρεσιών σε όλους τους Χρήστες σε κοινοτικό επίπεδο.

(γ) Στις περιπτώσεις που δεν υπάρχει συμφωνία μεταξύ του Κατόχου της Άδειας και ενδιαφερομένων μερών, η οποία είναι αναγκαία για την επαρκή και αποτελεσματική διασύνδεση Δημόσιων Τηλεπικοινωνιακών Δικτύων, ώστε να εξασφαλίζεται η διαλειτουργικότητα των αναγκαίων Δημοσίων Τηλεπικοινωνιακών Υπηρεσιών για όλους τους Χρήστες εντός, της Ευρωπαϊκής Ένωσης, να εφαρμόζει τη διαδικασία που προβλέπεται από την κείμενη νομοθεσία.

Άρθρο 25

Υποχρεώσεις ειδικής πρόσβασης

Ο Κάτοχος της Άδειας υποχρεούται να παρέχει, σε άλλα Δημόσια Τηλεπικοινωνιακά Δίκτυα που λειτουργούν νόμιμα, χωρίς υπαίτια βραδύτητα, δυνατότητα πρόσβασης, περιλαμβανομένης της ειδικής πρόσβασης, στο Δί-

κτυο, μετά από σχετική αίτηση κατόπιν σχετικής εμπορικής και τεχνικής συμφωνίας η οποία ανακοινώνεται στην ΕΕΤΤ και η οποία διατηρεί το δικαίωμα σύμφωνα με τις κείμενες διατάξεις να ζητήσει την τροποποίησή της ή το περιορισμό της. Στη περίπτωση τηλεπικοινωνιακών οργανισμών που τυχόν προσδιορίζονται από τη κείμενη νομοθεσία, η ειδική πρόσβαση προσφέρεται σε εύλογες τιμές.

Άρθρο 26

Γενικές διατάξεις διασύνδεσης και πρόσβασης

(α) Σε κάθε περίπτωση οι συμφωνίες διασύνδεσης και πρόσβασης συνάδουν προς το δίκαιο του ανταγωνισμού και ιδιαίτερα προς τις διατάξεις σχετικά με τις υποχρεώσεις, τις οποίες έχουν οι οργανισμοί με σημαντική θέση στη σχετική αγορά και θα ακολουθούν τις υποδείξεις και αποφάσεις τις οποίες η ΕΕΤΤ δύναται να λαμβάνει, με βάση τη κείμενη νομοθεσία, σε ζητήματα σχετικά με τη διασύνδεση.

(β) Ο Κάτοχος της Άδειας λαμβάνει πλήρως υπόψη του τις διατάξεις της κείμενης νομοθεσίας για τα τεχνικά πρότυπα ως κατάλληλα για τους σκοπούς της διασύνδεσης.

(γ) Ο Κάτοχος της Άδειας δεν επηρεάζει αρνητικά, δεν καθυστερεί αδικαιολόγητα στη παροχή πρόσβασης και διασύνδεσης, ούτε παρεμβαίνει αδικαιολόγητα με οιονδήποτε άλλον τρόπο στην παροχή υπηρεσιών από διασυνδεδεμένα δίκτυα ή εξοπλισμό.

(δ) Ο Κάτοχος της Άδειας μεριμνά ώστε στις συμφωνίες διασύνδεσης με Τηλεπικοινωνιακούς Οργανισμούς, οι οποίοι παρέχουν Δημόσια Τηλεπικοινωνιακά Δίκτυα ή/και Δημόσιες Τηλεπικοινωνιακές Υπηρεσίες, περιέχονται όροι, οι οποίοι συνάδουν με τις Ουσιώδεις Απαιτήσεις.

(ε) Ο Κάτοχος της Άδειας τηρεί τις τυχόν προβλεπόμενες από τις κείμενες διατάξεις, υποχρεώσεις σχετικά με την ποιότητα διασύνδεσης ή/και, δεν επηρεάζει αρνητικά και δεν παρεμβάλλει αδικαιολόγητα προσκόμματα στην παροχή υπηρεσιών από διασυνδεδεμένα δίκτυα και ΤΤΕ.

Άρθρο 27

Τέλη Διασύνδεσης

Ο Κάτοχος της Άδειας παρέχει πληροφορίες σχετικά με τα τέλη διασύνδεσης με τις Αδειοδοτούμενες Υπηρεσίες και δημοσιεύει τις σχετικές πληροφορίες, σύμφωνα με την κείμενη νομοθεσία.

Άρθρο 28

Σε περίπτωση που ο Κάτοχος της Άδειας έχει σημαντική ισχύ στην αγορά, θα έχει και τις αντίστοιχες υποχρεώσεις σχετικά με τη διασύνδεση και την πρόσβαση στο Δίκτυό του.

ΚΕΦΑΛΑΙΟ 4 ΚΑΘΟΛΙΚΗ ΥΠΗΡΕΣΙΑ

Άρθρο 29

Υποχρεώσεις Καθολικής Υπηρεσίας

(α) Ο Κάτοχος της Άδειας αναλαμβάνει όλες τις υποχρεώσεις Καθολικής Υπηρεσίας οι οποίες τυχόν του επιβάλλονται σύμφωνα με την κείμενη νομοθεσία.

(β) Ο Κάτοχος της Άδειας είναι υπόχρεος για την παροχή της Καθολικής Υπηρεσίας και των ελάχιστων μισθωμένων γραμμών κατά τις διατάξεις της κείμενης νομοθεσίας

έως 31-12-2001 σύμφωνα με το άρθρο 13 παράγραφος 2 του Νόμου 2867/2000.

(γ) Σε κάθε περίπτωση ο Κάτοχος της Άδειας δικαιούται να ζητήσει να συμμετάσχει στη παροχή Καθολικής Υπηρεσίας.

ΚΕΦΑΛΑΙΟ 5

ΦΩΝΗΤΙΚΗ ΤΗΛΕΦΩΝΙΑ

Άρθρο 30

Ποιότητα Υπηρεσίας

(α) Ο κάτοχος της Άδειας οφείλει να τηρεί τα ελάχιστα ποιοτικά χαρακτηριστικά των Αδειοδοτούμενων Υπηρεσιών όπως αυτά προσδιορίζονται στο Παράρτημα Η της παρούσης όπως αυτά πιθανά τροποποιούνται όταν και στην έκταση που επιτρέπεται από την κείμενη νομοθεσία.

(β) Ο κάτοχος της Άδειας οφείλει να επιτύχει τους ποιοτικούς στόχους οι οποίοι περιλαμβάνονται στο Παράρτημα Δ της παρούσης, όπως αυτοί πιθανά τροποποιούνται εκάστοτε με απόφαση της ΕΕΤΤ. Οι ποιοτικοί στόχοι οι οποίοι επιβάλλονται είναι εύλογοι, και δεν οδηγούν άμεσα ή έμμεσα σε περιορισμό του ανταγωνισμού. Οι ποιοτικοί στόχοι πρέπει να έχουν σαν αντικείμενο την προσφορά καλύτερων υπηρεσιών στους Χρήστες.

(γ) Ο Κάτοχος της Άδειας υποχρεούται για όσο χρόνο διατηρεί σημαντική θέση στην αγορά, να διατηρεί τακτικά ενημερωμένες πληροφορίες όσον αφορά τις επιδόσεις του βάσει των παραμέτρων, ορισμών και μεθόδων μέτρησης που ορίζονται στο Παράρτημα Η και να κοινοποιεί τα στοιχεία αυτά στην ΕΕΤΤ σύμφωνα με την κείμενη νομοθεσία.

(δ) Η ΕΕΤΤ δύναται, σύμφωνα με τις διατάξεις περί δημοσιότητας του παρόντος κεφαλαίου, να προβαίνει σε δημοσίευση των ποιοτικών στόχων οι οποίοι πιθανά τίθενται σύμφωνα με το παρόν άρθρο.

Άρθρο 31

Συμβάσεις

(α) Ο Κάτοχος της Άδειας υποχρεούται να διαθέτει συμβατικό κείμενο, το οποίο κατά πάγιο τρόπο ρυθμίζει τις σχέσεις του με τους Συνδρομητές. Οι όροι οι οποίοι περιλαμβάνονται στο συμβατικό κείμενο, πρέπει να παρατίθενται με απόλυτη σαφήνεια και καθαρότητα, έτσι ώστε ο Χρήστης να είναι σε θέση να έχει πλήρη γνώση όλων των όρων της σύμβασης.

(β) Το ελάχιστο περιεχόμενο της τυποποιημένης σύμβασης είναι το εξής:

- Καθορισμός παρεχόμενης υπηρεσίας και αναφορά στους όρους και προϋποθέσεις υπό τους οποίους γίνεται η διάθεσή της στο κοινό.

- Καθορισμός της προθεσμίας μέσα στην οποία ο Κάτοχος της Άδειας οφείλει να ολοκληρώσει την αρχική σύνδεση του Συνδρομητή με το Δίκτυό του.

- Καθορισμός της έκτασης των όρων, προϋποθέσεων και τύπων υπό τους οποίους προσφέρονται υπηρεσίες συντήρησης.

- Καθορισμός των όρων και προϋποθέσεων που αφορούν την καταβολή αποζημίωσης ή/και επιστροφής στους Συνδρομητές των καταβληθέντων υπό αυτών σε περίπτωση μη παροχής, ή πλημμελούς παροχής των συμβατικά προβλεπόμενων Αδειοδοτούμενων Υπηρεσιών.

- Εκτενή αναφορά στα ποιοτικά επίπεδα των παρεχο-

μένων από τον Κάτοχο της Άδειας Αδειοδοτούμενων Υπηρεσιών.

- Σαφής αναφορά της διαδικασίας επίλυσης διαφορών, όπως αυτή ορίζεται από την κείμενη νομοθεσία.

- Καθορισμός της διαδικασίας διακοπής της παροχής των Αδειοδοτούμενων Υπηρεσιών που αποτελούν αντικείμενο της σύμβασης, σε κάθε περίπτωση λύσης της σύμβασης.

(γ) Η εκάστοτε προτεινόμενη από τον Κάτοχο της Άδειας σύμβαση κοινοποιείται στην ΕΕΤΤ τουλάχιστον δύο (2) μήνες πριν την εφαρμογή της. Η ΕΕΤΤ εντός δύο (2) μηνών από την υποβολή της τυποποιημένης σύμβασης, με ειδικά αιτιολογημένη απόφασή της, μπορεί να ζητήσει από τον Κάτοχο της Άδειας την αλλαγή συγκεκριμένων όρων της σύμβασης, οι οποίοι δεν συνάδουν προς τα ανωτέρω, ή την προσθήκη όρων της σύμβασης, οι οποίοι σύμφωνα με τα στοιχεία υπό (β), αποτελούν το ελάχιστο περιεχόμενό της. Σε περίπτωση παρόδου της προθεσμίας δύο (2) μηνών από την γνωστοποίηση της σύμβασης, χωρίς τη λήψη και νόμιμη κοινοποίηση της απόφασης της ΕΕΤΤ, θεωρείται ότι η σύμβαση έχει εγκριθεί. Σε περίπτωση κατά την οποία ο Κάτοχος της Άδειας δεν υποβάλει έγκαιρα στην ΕΕΤΤ την τυποποιημένη σύμβαση, ή τυχόν τροποποίησή της, μπορεί να του επιβληθεί από την ΕΕΤΤ πρόστιμο, σύμφωνα με την κείμενη νομοθεσία.

(δ) Σε κάθε περίπτωση η ΕΕΤΤ δύναται να προτείνει τυποποιημένο κείμενο σύμβασης.

Άρθρο 32

Τιμολόγηση Φωνητικής Τηλεφωνίας

Εφόσον ο Κάτοχος της Άδειας κατέχει σημαντική θέση στην αγορά και χωρίς περιορισμό των διατάξεων περί προσιτής τιμής στα πλαίσια της Καθολικής Υπηρεσίας, οφείλει να οργανώνει την επιχείρησή του και τιμολογεί τις υπηρεσίες του κατά τρόπο ώστε τα εφαρμοζόμενα τιμολόγιά του:

(α) Να είναι προσανατολισμένα στο κόστος.

(β) Να βασίζονται σε αντικειμενικά κριτήρια και συνάδουν με την αρχή της ισότιμης και αμερόληπτης μεταχείρισης.

(γ) Να είναι διαφανή και να δημοσιεύονται επαρκώς.

(δ) Οι μεταβολές των τιμολογίων του Κατόχου της Άδειας, εφόσον δεν προβλέπεται άλλως, ισχύουν με τη πάροδο σαράντα πέντε (45) ημερών από την πρόσφορη δημοσιοποίηση της εξαγγελίας τους, στο κοινό. Η αναδρομική αύξηση τιμολογίων απαγορεύεται.

(ε) Οι λογαριασμοί χρέωσης των Συνδρομητών με το αντίτιμο των παρεχομένων από τον Κάτοχο της Άδειας Αδειοδοτούμενων Υπηρεσιών πρέπει να περιέχουν ελάχιστο επίπεδο αναλυτικής χρέωσης, το οποίο διατίθεται χωρίς πρόσθετο τέλος, όπως αυτό κατά καιρούς καθορίζεται από την ΕΕΤΤ, ύστερα από διαβούλευση με τα ενδιαφερόμενα μέρη. Είναι επίσης δυνατό να παρέχονται στους Συνδρομητές πρόσθετες πληροφορίες σε λογικές τιμές ή ατελώς. Κλήσεις που διατίθενται δωρεάν για τον καλούντα Συνδρομητή, δεν είναι υποχρεωτικό να εμφανίζονται στον αναλυτικό λογαριασμό του καλούντος Συνδρομητή. Η υποχρέωση παροχής ελάχιστου επιπέδου αναλυτικής χρέωσης δεν υφίσταται, εάν ο Συνδρομητής ρητά δηλώνει ότι δεν την επιθυμεί. Οι Συνδρομητές δεν θα χρεώνονται για κλήσεις, οι οποίες δεν ολοκληρώθηκαν

ως προς το καλούμενο μέρος, ούτε θα χρεώνονται για οποιοδήποτε χρονικό διάστημα το οποίο προηγείται του χρόνου πραγματοποίησης της συνδέσεως με το καλούμενο μέρος (ή το μέρος μεταβίβασης ή την υπηρεσία μεταδόσεως του μηνύματος). Σε περίπτωση αμφισβήτησης των λογαριασμών, ο Συνδρομητής δύναται να προσφύγει στην ΕΕΤΤ, η οποία εξετάζει αν συντρέχει περίπτωση παράβασης της τηλεπικοινωνιακής νομοθεσίας από πλευράς του Κατόχου της Άδειας.

(στ) Ανεξάρτητα του αν η χρέωση γίνεται ανάλογα με τον όγκο της διαβιβαζόμενης πληροφορίας ή την χρονική διάρκειά της, οι λογαριασμοί δεν επιτρέπεται να καλύπτουν διαστήματα παροχής των Αδειοδοτούμενων Υπηρεσιών μεγαλύτερα του διμήνου.

(ζ) Στους λογαριασμούς χρέωσης θα αναγράφεται η προθεσμία εξόφλησής τους. Σε κάθε περίπτωση οι λογαριασμοί χρέωσης δεν καθίστανται ληξιπρόθεσμοι πριν την παρέλευση τριάντα (30) ημερών από την ημερομηνία έκδοσης του λογαριασμού χρέωσης που αναγράφεται επ' αυτού. Ο Κάτοχος της Άδειας οφείλει να μεριμνά για την όσο το δυνατόν ταχύτερη επίδοση στους Συνδρομητές των εκδιδόμενων από αυτόν λογαριασμών χρέωσης.

(η) Οι συμβάσεις παροχής των Αδειοδοτούμενων Υπηρεσιών μπορεί να είναι ορισμένου ή αορίστου χρόνου. Οι συμβάσεις αυτές, στο βαθμό που πρόκειται για γενικούς όρους συναλλαγών και συμβάσεις προσχώρησης και είναι αορίστου χρόνου έχουν ελάχιστο χρόνο Συνδρομής αποκλειστικά τη διμηνία.

(θ) Σε περίπτωση προσφορών στους καταναλωτές και στην έκταση που αυτές είναι σύννομες, επιτρέπεται η σύμβαση να προβλέπει υποχρεωτική ελάχιστη διάρκεια της σύνδεσης, η οποία όμως πρέπει να είναι απολύτως ανάλογη με το κόστος της επιδότησης για τον Κάτοχο της Άδειας. Ο Συνδρομητής ενημερώνεται εγγράφως, επί ποινή ακυρότητας της σύμβασης, για το ύψος της επιδότησης και την υποχρεωτική ελάχιστη διάρκεια της σύνδεσης. Σε κάθε τέτοια περίπτωση ο Συνδρομητής δεν δικαιούται να απαιτήσει άλλες θετικές ή αποθετικές ζημίες. Σε περίπτωση που ο Κάτοχος της Άδειας διακόψει τη σύνδεση επειδή ο Συνδρομητής χρησιμοποιεί ΤΤΕ που δεν είναι σύμφωνος με τα ισχύοντα πρότυπα ή/και προδιαγραφές ο Κάτοχος της Άδειας δεν υπόκειται στην υποχρέωση της παρούσας παραγράφου.

(ι) Ο Κάτοχος της Άδειας μπορεί να περιλαμβάνει στα τιμολόγια των Αδειοδοτούμενων Υπηρεσιών διάφορες καθολικά εφαρμοζόμενες εκπτώσεις, ανάλογα με την ώρα της ημέρας, τον όγκο κίνησης, την κατηγορία του Συνδρομητή ή τις παρεχόμενες υπηρεσίες, τους όρους δεσμεύσεων κ.λ.π., ή να προβαίνει σε ειδικές συμφωνίες με συγκεκριμένες κατηγορίες Χρηστών. Ο Κάτοχος της Άδειας μπορεί επίσης να προσφέρει ειδικές χαμηλότερες τιμές για εύλογη διάρκεια για να προωθήσει νέες υπηρεσίες και ευκολίες. Οι διαφορετικές αυτές τιμές πρέπει να δικαιολογούνται εμπορικά και να μην έρχονται σε αντίθεση με τις διατάξεις του εδ. α. ως και δ. της παρούσας παραγράφου. Οι διατάξεις της παρούσας παραγράφου τελούν υπό την αίρεση της συμβατότητας της πρακτικής αυτής με την κείμενη νομοθεσία περί αθεμίτου ανταγωνισμού, προστασίας του καταναλωτή και σχετικές αγορανομικές διατάξεις.

(ια) Χωρίς περιορισμό του άρθρου 19 ο Κάτοχος της Άδειας υποχρεούται ιδιαίτερα να παρέχει αμέσως και κα-

τόπιν σχετικής αιτήσεως, οικονομικές πληροφορίες στην ΕΕΤΤ με τις ζητούμενες λεπτομέρειες. Η ΕΕΤΤ δύναται να δημοσιεύει τις πληροφορίες, που συμβάλλουν σε ανοικτή και ανταγωνιστική αγορά, λαμβάνοντας υπόψη το εμπορικό απόρρητο. Η ΕΕΤΤ δεν αποκαλύπτει οποιαδήποτε πληροφορία καλυπτόμενη από το επαγγελματικό απόρρητο, και ιδιαίτερα τις πληροφορίες σχετικά με τις επιχειρήσεις, τις επιχειρηματικές τους σχέσεις ή τα στοιχεία κόστους τους, αλλά η ανωτέρω υποχρέωση της ΕΕΤΤ, δεν θίγει το δικαίωμά της να προβαίνει σε γνωστοποίηση πληροφοριών, που είναι αναγκαίες για την εκπλήρωση των καθηκόντων της. Στην περίπτωση αυτή η αποκάλυψη πρέπει να είναι αναλογική και να συνεκτιμά τα νόμιμα συμφέροντα του Κατόχου της Άδειας για την προστασία του επιχειρηματικού απορρήτου του.

Άρθρο 33

Διακοπή της παροχής των Υπηρεσιών Φωνητικής Τηλεφωνίας

(α) Ο Κάτοχος της Άδειας δικαιούται να διακόπτει προσωρινά ή μόνιμα την παροχή των Αδειοδοτούμενων Υπηρεσιών στους Συνδρομητές, μόνο λόγω μη ανταπόκρισης του Συνδρομητή στις συμβατικές του υποχρεώσεις και ιδιαίτερα, μη έγκαιρης εξόφλησης του λογαριασμού χρέωσης, λόγω Ουσιωδών Απαιτήσεων, σε περίπτωση τυχερού ή ανωτέρας βίας.

(β) Σε περίπτωση μη ανταπόκρισης του Συνδρομητή στις συμβατικές του υποχρεώσεις, ο Κάτοχος της Άδειας οφείλει να ειδοποιεί εγγράφως τον Συνδρομητή για την απειλούμενη προσωρινή ή μόνιμη διακοπή και να προβαίνει σε προσωρινή διακοπή της παροχής των υπηρεσιών μόνο μετά τη πάροδο τριάντα (30) ημερών από την κοινοποίηση προς αυτόν της σχετικής έγγραφης ειδοποίησης. Η διακοπή αυτή εφόσον είναι τεχνικώς εφικτό, περιορίζεται στην συγκεκριμένη υπηρεσία για την οποία δεν γίνεται εξόφληση. Κατά τη περίοδο προσωρινής διακοπής και εφόσον αυτό είναι συμβατό με τη συγκεκριμένη υπηρεσία θα πρέπει να επιτρέπεται η πραγματοποίηση κλήσεων που δεν συνεπάγονται χρέωση για τον Συνδρομητή.

(γ) Η οριστική διακοπή για τη μη εξόφληση λογαριασμών πραγματοποιείται μόνον έπειτα από την πάροδο τουλάχιστον εξήντα (60) ημερών από την προσωρινή διακοπή της παροχής και έπειτα από την κοινοποίηση προς τον Συνδρομητή σχετικής έγγραφης ειδοποίησης. Σε κάθε περίπτωση, στο βαθμό που είναι τεχνικά και οικονομικά εφικτό, η διακοπή αφορά μόνον την συγκεκριμένη υπηρεσία για την οποία δεν γίνεται εξόφληση.

(δ) Από τις ρυθμίσεις της παρούσας παραγράφου εξαιρούνται περιπτώσεις απάτης, ή επανειλημμένης εκπρόθεσμης εξόφλησης, οπότε η οριστική διακοπή επέρχεται αμέσως.

Άρθρο 34

Υπηρεσίες Έκτακτης Ανάγκης

Ο Κάτοχος της Άδειας παρέχει την δυνατότητα στους Χρήστες να καλούν ατελώς από οποιονδήποτε ΤΤΕ Συνδρομητών ή/και κοινόχρηστων τηλεφώνων προς τον αριθμό έκτακτης ανάγκης «112», είτε τους λοιπούς αριθμούς έκτακτης ανάγκης που ορίζονται από την εκάστοτε κείμενη νομοθεσία, εφόσον ο τερματισμός των σχετικών κλήσεων στην ανάλογη υπηρεσία έκτακτης ανάγκης από το

δημόσιο τηλεπικοινωνιακό δίκτυο που διεκπεραιώνει τις κλήσεις έκτακτης ανάγκης δεν συνεπάγεται την πληρωμή τέλους διασύνδεσης από τον Κάτοχο της Άδειας.

Άρθρο 35

Υπηρεσίες πληροφοριών τηλεφωνικού καταλόγου

(α) Ο Κάτοχος της Άδειας υποχρεούται να διαθέτει πρόσβαση στους Χρήστες συμπεριλαμβανομένων των Χρηστών κοινόχρηστων τηλεφώνων, σε υπηρεσίες πληροφοριών τηλεφωνικού καταλόγου έντυπου ή ηλεκτρονικού ή και τα δυο και οι οποίοι θα ενημερώνονται τακτικά, οι οποίες καλύπτουν όλους τους καταχωρημένους των Συνδρομητών του κατόχου της Άδειας, οι οποίοι αφού ρωτήθηκαν ρητά, δεν έχουν εκφράσει την αντίθεσή τους στην καταχώρησή τους. Οι Συνδρομητές έχουν το δικαίωμα να ελέγχουν, να διορθώνουν ή να ζητούν την διαγραφή της σχετικής καταχώρησης που τους αφορά.

(β) Οι όροι παροχής υπηρεσιών τηλεφωνικού καταλόγου διέπονται από την κείμενη νομοθεσία.

(γ) Η ΕΕΤΤ ελέγχει την τήρηση της υποχρέωσης του Κατόχου της Άδειας:

i) να ακολουθεί την αρχή της αμεροληψίας κατά την επεξεργασία και παρουσίαση των πληροφοριών των Συνδρομητών του.

ii) να ικανοποιεί κάθε εύλογο αίτημα για διάθεση των σχετικών πληροφοριών υπό δίκαιους, κοστοστρεφείς και αμερόληπτους όρους στους Χρήστες. Η ανωτέρω υποχρέωση αφορά αποκλειστικά και μόνο αίτημα για παροχή υπηρεσιών τηλεφωνικού καταλόγου ή/και έκδοση τηλεφωνικού καταλόγου και πέραν του αιτήματος αυτού δεν επιτρέπεται η πρόσβαση στα στοιχεία των Συνδρομητών χωρίς τη ρητή προς τούτο συναίνεσή τους.

(δ) Ο Κάτοχος της Άδειας για όσο χρόνο κατέχει σημαντική θέση στην αγορά υποχρεούται να παρέχει στους Χρήστες τη δυνατότητα να καλούν υπηρεσίες πληροφοριών καταλόγου άλλων κρατών μελών της ΕΕ.

(ε) Οι διατάξεις του παρόντος άρθρου εφαρμόζονται με την επιφύλαξη των διατάξεων της κείμενης νομοθεσίας για την προστασία των προσωπικών δεδομένων και της ιδιωτικής ζωής, καθώς και την προστασία των βάσεων δεδομένων.

ΚΕΦΑΛΑΙΟ 6

ΜΙΣΘΩΜΕΝΕΣ ΓΡΑΜΜΕΣ

Άρθρο 36

Υποχρεώσεις Παροχής Μισθωμένων Γραμμών

Οι διατάξεις του παρόντος κεφαλαίου εφαρμόζονται στον Κάτοχο της Άδειας για όσο χρόνο αυτός κατέχει σημαντική θέση στην αγορά μισθωμένων γραμμών.

(α) Ο Κάτοχος της Άδειας υποχρεούται να δημοσιεύει όλες τις απαραίτητες πληροφορίες σύμφωνα με την κείμενη νομοθεσία με τρόπο ο οποίος περιγράφεται σε αυτήν.

(β) Ο Κάτοχος της Άδειας οφείλει να παρέχει τις εξής πληροφορίες:

i. πληροφορίες σχετικά με την παραγγελία μισθωμένων γραμμών,

ii. το χαρακτηριστικό χρόνο παράδοσης μισθωμένων γραμμών όπως αυτός προσδιορίζεται σύμφωνα με την κείμενη νομοθεσία,

iii. την διάρκεια της σύμβασης για την παροχή μισθωμένων γραμμών η οποία περιλαμβάνει και τον ελάχιστο χρό-

νο υποχρεωτικής διάρκειας της σύμβασης για το Χρήστη, όπως προβλέπονται στη κείμενη νομοθεσία,

iv. τη χαρακτηριστική διάρκεια άρσης βλαβών των μισθωμένων γραμμών όπως προβλέπεται από την κείμενη νομοθεσία,

v. τις διαδικασίες καταβολής αποζημιώσεων όπως προβλέπεται από την κείμενη νομοθεσία,

(γ) Περιορισμοί στη πρόσβαση και χρήση των μισθωμένων γραμμών είναι δυνατοί όταν και όπως προβλέπεται από την κείμενη νομοθεσία.

(δ) Ο Κάτοχος της Άδειας θα έχει την υποχρέωση παροχής του ελάχιστου συνόλου μισθωμένων γραμμών με εναρμονισμένα χαρακτηριστικά, σύμφωνα με το Παράρτημα Θ το οποίο προσαρτάται στην παρούσα και αποτελεί αναπόσπαστο μέρος αυτής, μέχρι την 31-12-2001 και μετά από την περίοδο αυτή σε περίπτωση που εκ νέου οριστεί ως πάροχος του ελάχιστου συνόλου μισθωμένων γραμμών. Οι όροι παροχής του ελάχιστου συνόλου μισθωμένων γραμμών περιλαμβανομένης της άρνησης παροχής, της διακοπής ή της μείωσης της διαθεσιμότητας του, θα προσδιορίζονται από την ΕΕΤΤ σύμφωνα με την κείμενη νομοθεσία.

(ε) Η τιμολόγηση της παροχής μισθωμένων γραμμών γίνεται σύμφωνα με τις αρχές της κοστοστρέφειας και της διαφάνειας που προβλέπονται από την κείμενη νομοθεσία.

ΚΕΦΑΛΑΙΟ 7 ΔΟΥΡΥΦΟΡΙΚΑ

Άρθρο 37

Προϋποθέσεις Πρόσβασης στο Διαστημικό Τμήμα

1. Όταν ο Κάτοχος Άδειας χρησιμοποιεί διαστημικό τμήμα των διεθνών δορυφορικών οργανισμών πρέπει να εξασφαλίζει τη συμβατότητα με τους όρους χρήσεως του διαστημικού τμήματος, όπως αυτοί καθορίζονται στις Ιδρυτικές Συμφωνίες και τους Κανονισμούς των υπόψη οργανισμών.

2. Οι διαδικασίες εγκρίσεως των επίγειων σταθμών για την πρόσβαση στο διαστημικό τμήμα των οργανισμών INTELSAT, EUTELSAT και INMARSAT, υπόκεινται στα οριζόμενα από τις Ιδρυτικές Συμφωνίες και τους Κανονισμούς των υπόψη οργανισμών και τις σχετικές διατάξεις του Διεθνούς Κανονισμού Ραδιοεπικοινωνιών.

3. Στην περίπτωση παροχής υπηρεσιών δορυφορικού δικτύου, πριν από οποιαδήποτε μεταβολή στους όρους παροχής των Αδειοδοτούμενων Υπηρεσιών, ο κάτοχος της Άδειας υποβάλλει στην ΕΕΤΤ όλες τις πληροφορίες για τα τεχνικά θέματα που εμπεριέχονται στις συμφωνίες, τις συμβάσεις και στις συμφωνίες παροχής υπηρεσιών μεταξύ αυτού και του φορέα παροχής υπηρεσιών δυναμικού διαστημικού τμήματος, ειδικά όσον αφορά το απαιτούμενο διαστημικό τμήμα και επίσης τις πληροφορίες για κάθε μεταβολή που σχετίζεται με το περιεχόμενο της άδειας που διαθέτει.

4. Δεν επιτρέπεται οποιαδήποτε πρόσβαση (εκπομπή) προς το διαστημικό τμήμα, περιλαμβανομένης της μεταφοράς ραδιοηλεκτρονικού προγράμματος, χωρίς την, κατά περίπτωση, προβλεπόμενη από την ισχύουσα νομοθεσία άδεια και Εκχώρηση ραδιοσυχνότητας.

5. Η εγκατάσταση, ενεργοποίηση και λειτουργία σταθερού δορυφορικού σταθμού υποδομής θα γίνεται όπως προβλέπεται από τους σχετικούς Κανονισμούς και Πρότυπα του εκάστοτε διεθνούς δορυφορικού οργανισμού (π.χ.

στην περίπτωση του διεθνούς οργανισμού INTELSAT, ο Κάτοχος της Άδειας θα πρέπει να ενεργοποιήσει και εγκαταστήσει τον (τους) δορυφορικό(ούς) σταθμό(ούς) σύμφωνα με τους SSOG κανονισμούς και τα IESS πρότυπα).

Άρθρο 38

Λοιπές Διατάξεις

1. Ο Κάτοχος της Άδειας μπορεί να παρέχει τις υπηρεσίες του προς και από το εξωτερικό σεβόμενος τους όρους και τις διατάξεις των διεθνών συμφωνιών για τις τηλεπικοινωνίες και τις τηλεπικοινωνίες μέσω δορυφόρου, οι οποίες έχουν επικυρωθεί από τη Ελλάδα.

2. Ο Κάτοχος της Άδειας εξασφαλίζει ότι μόνον προσωπικό εξουσιοδοτημένο από αυτόν έχει πρόσβαση στους επίγειους σταθμούς. Ο Κάτοχος της Άδειας αναλαμβάνει επίσης την υποχρέωση να λάβει όλα τα απαραίτητα μέτρα ώστε να μην προκληθούν βλάβες στην υγεία του προσωπικού του και στο κοινό εξ αιτίας ηλεκτρομαγνητικής ακτινοβολίας στην γειτονία του εκπέμποντος επίγειου σταθμού. Ο Κάτοχος της Άδειας, μέσω της συμβατικής σχέσης με τον Χρήστη / πελάτη, έχει το δικαίωμα και την υποχρέωση να επιβάλλει στην κατηγορία των Χρηστών / πελατών που λειτουργούν επίγειους σταθμούς στους χώρους τους, τη συμμόρφωσή τους με όλα τα απαραίτητα μέτρα ώστε να μην προκληθούν βλάβες στην υγεία του προσωπικού τους και στο κοινό εξ αιτίας ηλεκτρομαγνητικής ακτινοβολίας στην γειτονία του εκπέμποντος επίγειου σταθμού.

Άρθρο 39

Αριθμοδότηση

Για την παροχή Δορυφορικών Προσωπικών Επικοινωνιακών Υπηρεσιών, ο Κάτοχος της Άδειας πρέπει να λειτουργεί σύμφωνα με το Σχέδιο Αριθμοδότησης του Παράρτηματος Β.

ΚΕΦΑΛΑΙΟ 8

ΣΤΑΘΕΡΗ ΑΣΥΡΜΑΤΗ ΠΡΟΣΒΑΣΗ

Άρθρο 40

Υποχρέωση Ανάπτυξης του Δημόσιου Τηλεπικοινωνιακού Δικτύου Σταθερής Ασύρματης Πρόσβασης

(α) Στον Κάτοχο της Άδειας απονεμήθηκαν τμήματα ραδιοσυχνοτήτων και στις δύο φασματικές περιοχές (3.5 GHz και 25 GHz) και αναλαμβάνει την υποχρέωση να εγκαταστήσει, λειτουργεί, συντηρεί και χρησιμοποιεί τον απαραίτητο εξοπλισμό ώστε να μπορεί να παρέχει μέσω του Δημόσιου Τηλεπικοινωνιακού Δικτύου του Σταθερής Ασύρματης Πρόσβασης ραδιοκάλυψη τουλάχιστον στο 20% του πληθυσμού της χώρας, εντός δύο (2) ετών από την ημερομηνία χορήγησης της Άδειας και εφεξής μέχρι την λήξη, τροποποίηση ή την ανάκλησή της.

(β) Επίσης αναλαμβάνει την υποχρέωση με το δίκτυο που θα αναπτύξει με τις ραδιοσυχνότητες που του απονεμήθηκαν στην φασματική περιοχή των 3.5 GHz να δραστηριοποιείται σε τέσσερις (4) τουλάχιστον Διοικητικές Περιφέρειες της χώρας, της επιλογής του και να έχει τη δυνατότητα να ικανοποιεί τυχόν αιτήματα χρηστών για παροχή Σταθερής Δημόσιας Τηλεφωνικής Υπηρεσίας και παροχή υπηρεσιών δικτύου με ρυθμούς μετάδοσης τουλάχιστον 64 Kbps μέσω του Δημόσιου Τηλεπικοινωνιακού Δικτύου του Σταθερής Ασύρματης Πρόσβασης.

(γ) Επιπρόσθετα αναλαμβάνει την υποχρέωση να ικανοποιεί τυχόν αιτήματα χρηστών για παροχή Σταθερής

Δημόσιας Τηλεφωνικής Υπηρεσίας και παροχή Υπηρεσιών Δικτύου Ευρείας Ζώνης μέσω του Δημόσιου Τηλεπικοινωνιακού Δικτύου Σταθερής Ασύρματης Πρόσβασης, που θα αναπτύξει με τις ραδιοσυχνότητες που του απονεμήθηκαν στην φασματική περιοχή των 25 GHz.

Άρθρο 41

Δικαίωμα Συνεγκατάστασης στα πλαίσια Σταθερής Ασύρματης Πρόσβασης

Ο Κάτοχος της Άδειας έχει την υποχρέωση να συνάπτει εμπορικές και τεχνικές συμφωνίες για την από κοινού χρήση εξοπλισμού ή/και ακινήτων με τους κατόχους αδειών Δημοσίου Τηλεπικοινωνιακού Δικτύου Σταθερής Ασύρματης Πρόσβασης. Για την επίλυση τυχόν αναφευμένων διαφορών που προκύπτουν από τη διαδικασία αυτής της παραγράφου εφαρμόζονται οι διατάξεις της κείμενης νομοθεσίας.

ΚΕΦΑΛΑΙΟ 9

ΤΕΛΙΚΕΣ ΚΑΙ ΜΕΤΑΒΑΤΙΚΕΣ ΔΙΑΤΑΞΕΙΣ

Άρθρο 42

Μεταβατικές Διατάξεις

1. Κάτοχος της Άδειας υποχρεούται να προβεί σε κάθε επιβεβλημένη ενέργεια για την μετάβαση στο νέο Εθνικό Σχέδιο Αριθμοδότησης. Με τη δημοσίευση του Εθνικού Σχεδίου Αριθμοδότησης είναι πιθανό να τροποποιηθεί το Παράρτημα Β της παρούσης έτσι ώστε να συνάδει με τις διατάξεις του Εθνικού Σχεδίου Αριθμοδότησης.

2. Τηλεπικοινωνιακές Δραστηριότητες που εμπίπτουν σε καθεστώς Γενικών Αδειών και παρέχονται από τον Κάτοχο της Άδειας μέχρι σήμερα ασκούνται από αυτόν σύμφωνα με τις διατάξεις της υπ' αριθμ. 207/3 ΦΕΚ 195/Β/01/03/2001 Απόφασης της ΕΕΤΤ.

3. Ο προσδιορισμός των ραδιοσυχνοτήτων τις οποίες θα χρησιμοποιήσει ο Κάτοχος της Άδειας για τη παροχή Υπηρεσιών Επίγειου Συγκαναλικού Ραδιοσυστήματος (TETRA) θα γίνει μετά την παροχή των απαραίτητων στοιχείων από τον Κάτοχο της Άδειας και την επιβεβαίωση τους από το Υπουργείο Μεταφορών και Επικοινωνιών, τροποποιημένου ανάλογα του Παραρτήματος Γ.

Άρθρο 43

Τελικές Διατάξεις

1. Ανωτέρα Βία

(α) Χωρίς περιορισμό των διατάξεων της παρούσας, ο Κάτοχος της Άδειας δεν θεωρείται ότι έχει παραβιάσει διάταξη της παρούσας Άδειας λόγω μη τήρησης των όρων της Άδειας, ή πλημμελούς ή εκπρόθεσμης μη τήρησης των όρων της Άδειας στο βαθμό και για εκείνες τις χρονικές περιόδους, που μια τέτοια μη τήρηση των όρων της Άδειας ή πλημμελής ή εκπρόθεσμη μη τήρηση των όρων της Άδειας, οφείλεται σε ανωτέρα βία, η οποία έχει αιτιώδη συνάφεια με την μη τήρηση των όρων της Άδειας.

(β) Ενδεικτικά, τα ακόλουθα γεγονότα συνιστούν ανωτέρα βία: Ο πόλεμος (είτε έχει κηρυχθεί, είτε όχι), οι ταραχές, οι πράξεις δολιοφθοράς, οι τρομοκρατικές πράξεις, οι θεομηνίες, οι εκρήξεις και οι πυρκαγιές, οι μη οφειλόμενες σε βαρεία αμέλεια του Κάτοχου της Άδειας, οι εμπορικοί αποκλεισμοί και οι απεργίες. Κατά την διάρκεια οποιουδήποτε γεγονότος που εμπίπτει στον παρόντα όρο, ο Κάτοχος της Άδειας θα λαμβάνει όλα τα πρόσφο-

ρα μέτρα, προκειμένου να συμμορφωθεί όσο το δυνατόν πληρέστερα με την παρούσα Άδεια.

(γ) Σε περίπτωση κατά την οποία η ανωτέρα βία συντρέχει για χρονικό διάστημα μεγαλύτερο των τριάντα (30) ημερών, ή σε περίπτωση που ο Κάτοχος της Άδειας δεν τηρεί του όρους αυτής μετά την πάροδο τριάντα (30) ημερών από τη λήξη του γεγονότος, που συνιστά ανωτέρα βία, ο Υπουργός Μεταφορών και Επικοινωνιών δύναται να ανακαλέσει την Άδεια.

2. Κοινοποιήσεις

Οποιοδήποτε έγγραφο απαιτείται ή επιτρέπεται να επιδοθεί σύμφωνα με την παρούσα Άδεια, θεωρείται ότι έχει δεόντως κοινοποιηθεί ή επιδοθεί, εφόσον έχει περιβληθεί στον έγγραφο τύπο, έχει επιδοθεί ιδιοχειρως επί αποδείξει, ή έχει αποσταλεί με τηλεμοιοτυπία (επιβεβαιωμένη από συστημένη επιστολή) ή τηλεγράφημα, ή με συστημένη επιστολή, και απευθύνεται στο νόμιμο παραλήπτη στην διεύθυνσή του, που παρατίθεται κάτωθι (ή σε εκείνη την διεύθυνση ή το πρόσωπο, που το ανωτέρω μέρος έχει ορίσει με γνωστοποίηση προς το άλλο μέρος, όπως διαλαμβάνεται στην παρούσα):

(i) εάν απευθύνεται προς την ΕΕΤΤ, στο όνομα και την διεύθυνση που θα έχει γνωστοποιηθεί εγγράφως στον Κάτοχο της Άδειας από την ΕΕΤΤ.

(ii) εάν απευθύνεται προς τον Κάτοχο της Άδειας:

Οργανισμός Τηλεπικοινωνιών Ελλάδος Α.Ε., Λεωφόρος Κηφισίας 99, 151 24 Μαρούσι Αττικής

Αριθμός Τηλεφώνου: 611 5011 - 5014 - 5029

Αριθμός Fax: 611 7456, 61 99 899

Εκπρόσωπος ή Αντίκλητος: Νικόλαο Μανασή

3. Γλώσσα

Όλα τα έγγραφα που θα ανταλλάσσει ο Κάτοχος της Άδειας με τις Ελληνικές Αρχές θα συντάσσονται αποκλειστικά στην Ελληνική γλώσσα. Το ελληνικό κείμενο θα υπερισχύει οποιασδήποτε μετάφρασης.

4. Επικεφαλίδες, παράγραφοι και αρίθμηση

Οι αριθμοί των παραγράφων και οι επικεφαλίδες που εμφανίζονται στην παρούσα, παρατίθενται μόνο για λόγους ευκολίας και σε καμία περίπτωση δεν έχουν σκοπό να προσδιορίσουν, περιορίσουν, ερμηνεύσουν ή περιγράψουν το πεδίο εφαρμογής ή τους σκοπούς της παρούσας Άδειας.

5. Ισχύς της Παρούσας

Η ισχύς της παρούσης αρχίζει από τη δημοσίευση της στην Εφημερίδα της Κυβερνήσεως.

Άρθρο 44

Παραρτήματα

Προσαρτώνται και αποτελούν αναπόσπαστο μέρος της παρούσας τα ακόλουθα Παραρτήματα:

(α) Παράρτημα Α: Τεχνική Περιγραφή Δικτύου

(β) Παράρτημα Β: Εκχωρήσεις Αριθμών

(γ) Παράρτημα Γ: Απονεμηθήσες Ραδιοσυχνότητες

(δ) Παράρτημα Δ: Στόχοι Ανάπτυξης Δικτύου και Στόχοι Ποιότητας Χαρακτηριστικά

(ε) Παράρτημα Ε: Βασικές τεχνικές Παράμετροι για τη Σταθερή Ασύρματη Πρόσβαση

(στ) Παράρτημα ΣΤ: Τμήματα Ραδιοσυχνοτήτων για την Ανάπτυξη Δημόσιου Τηλεπικοινωνιακού Δικτύου Σταθερής Ασύρματης Πρόσβασης

(ζ) Παράρτημα Ζ: Εγγυητική Επιστολή

(η) Παράρτημα Η: Ποιοτικά Χαρακτηριστικά Φωνητικής Τηλεφωνίας

(θ) Παράρτημα Θ: Ελάχιστο Σύνολο Μισθωμένων Γραμμών

ΠΑΡΑΡΤΗΜΑ Α ΤΕΧΝΙΚΗ ΠΕΡΙΓΡΑΦΗ ΤΟΥ ΔΙΚΤΥΟΥ

Η τεχνική περιγραφή του Δικτύου η οποία ακολουθεί βασίζεται αποκλειστικά σε στοιχεία τα οποία παρέδωσε ο Κάτοχος της Άδειας.

ΤΕΧΝΙΚΗ ΠΕΡΙΓΡΑΦΗ ΔΙΚΤΥΟΥ

Το τηλεπικοινωνιακό δίκτυο του ΟΤΕ αποτελείται από τρία διακριτά τμήματα:

- Τους Κόμβους Μεταγωγής οι οποίοι βρίσκονται εγκατεστημένοι στα κτίρια (κέντρα) του ΟΤΕ και από όπου παρέχονται οι διάφορες τηλεπικοινωνιακές υπηρεσίες,
- Το Δίκτυο Μετάδοσης το οποίο εξασφαλίζει πανελλαδικά τη διασύνδεση των κόμβων μεταγωγής, και
- Το Δίκτυο Πρόσβασης μέσω του οποίου οι πελάτες μιας τερματικής περιοχής συνδέονται με το τοπικό κέντρο του ΟΤΕ (SPC ή RSU).

Αναλυτικότερα,

Κόμβοι Μεταγωγής

Οι κόμβοι μεταγωγής μπορεί να ανήκουν στις εξής κατηγορίες:

- Ψηφιακά κέντρα, τα οποία παρέχουν υπηρεσίες τηλεφωνίας και έχουν μία ιεραρχική δομή τριών επιπέδων (βλ. Χάρτη Βασικού Σχεδίου Τηλεφωνίας). Το πρώτο επίπεδο αφορά 203 Τοπικά Κέντρα που παρέχουν τηλεφωνικές υπηρεσίες στους πελάτες της περιοχής τους (55 από αυτά είναι συνδυασμένα με κέντρα ανώτερων επιπέδων). Το επόμενο επίπεδο αφορά 41 Κύρια Κέντρα (35 έχουν συνδεδεμένους πελάτες ενώ 6 είναι διαβιβαστικά της περιοχής Αθηνών). Το τρίτο επίπεδο αποτελείται από 15 Πρωτεύοντα Κέντρα (9 είναι συνδυασμένα και παρέχουν υπηρεσίες σε πελάτες ενώ 6 είναι διαβιβαστικά). Τέλος υπάρχουν και 3 Διεθνή Κέντρα. Ο πλήρης κατάλογος των κέντρων δίνεται στον Πίνακα Ψηφιακών Κέντρων και Υπαγομένων Τερματικών Περιοχών.

• Κόμβοι ATM (Σχήμα 1). Το δίκτυο ATM του ΟΤΕ (Hellasstream) έχει ιεραρχική δομή δύο επιπέδων. Το πρώτο επίπεδο περιλαμβάνει τους κόμβους πρόσβασης, από τους οποίους παρέχονται οι υπηρεσίες ATM στους πελάτες. Το δεύτερο επίπεδο αφορά έναν μικρότερο αριθμό κόμβων κορμού μέσω των οποίων γίνεται η δρομολόγηση της κίνησης ATM και στους οποίους συνδέονται όλοι οι κόμβοι πρόσβασης.

• Κόμβοι IP. Το δίκτυο IP αποτελείται από δρομολογητές MPLS (MPLS routers) οι οποίοι είναι εγκατεστημένοι σε διάφορα κτίρια του ΟΤΕ και στους οποίους συνδέονται οι πελάτες. Η διασύνδεση των δρομολογητών γίνεται μέσω του δικτύου ATM (Σχήμα 2). Για τον σκοπό αυτό ορισμένοι κόμβοι ATM έχουν εξοπλιστεί με τη λειτουργική δυνατότητα MPLS.

• Κόμβοι ψηφιακών μισθωμένων γραμμών (Hellascom). Πρόκειται για ένα πανελλαδικό δίκτυο πολυπλεκτών και cross-connect οργανωμένο σε δύο επίπεδα ιεραρχίας (κόμβοι πρόσβασης και κόμβοι κορμού). Οι κόμβοι βρίσκονται εγκαταστημένοι σε διάφορα κτίρια του ΟΤΕ και μέσω αυτών δρομολογούνται οι ψηφιακές μισθωμένες

γραμμές των πελατών. Η δομή του δικτύου Hellascom είναι αντίστοιχη με εκείνη του δικτύου ATM (Σχήμα 1).

• Κόμβοι δικτύου μετάδοσης πακέτων δεδομένων (Hellaspac). Το δίκτυο αυτό αποτελείται από τους κόμβους πρόσβασης όπου συνδέονται οι πελάτες και τους κόμβους κορμού όπου γίνεται η δρομολόγηση των πακέτων δεδομένων. Η δομή του δικτύου Hellaspac είναι αντίστοιχη με εκείνη του δικτύου ATM (Σχήμα 1).

Δίκτυο Μετάδοσης

Το δίκτυο μετάδοσης του ΟΤΕ βασίζεται σε καλώδια οπτικών ινών στα οποία υπερτίθενται συστήματα μετάδοσης Σύγχρονης Ψηφιακής Ιεραρχίας (SDH), καθώς και σε ψηφιακά μικροκυματικά δίκτυα. Το δίκτυο είναι οργανωμένο σε μορφή δακτυλίων και αποτελείται από τρία ιεραρχικά επίπεδα, όπως φαίνεται στο Σχήμα 3:

Στο κατώτερο επίπεδο βρίσκονται τα Επαρχιακά Δίκτυα, τα οποία διασυνδέουν τα τοπικά κέντρα μίας γεωγραφικά περιορισμένης περιοχής. Στο μέσο επίπεδο βρίσκονται τα Περιοχικά Δίκτυα, τα οποία εξασφαλίζουν τη διασύνδεση των Επαρχιακών δικτύων μίας ευρύτερης περιφέρειας. Τέλος, στο ανώτερο επίπεδο υπάρχει το εθνικό Δίκτυο Κορμού, που εξασφαλίζει την διασύνδεση των Περιοχικών δικτύων.

Οι ταχύτητες μετάδοσης που χρησιμοποιούνται κλιμακώνονται από 155 Mb/s στα Επαρχιακά δίκτυα έως 2.5 Gb/s στο Δίκτυο κορμού.

Δίκτυο Πρόσβασης

Το δίκτυο πρόσβασης περιλαμβάνει διάφορους τύπους δικτύων και τεχνολογιών, όπως φαίνεται στο Σχήμα 4:

• Δίκτυο χαλκού. Αποτελεί το παραδοσιακό δίκτυο πρόσβασης και έχει τη μορφή καλωδίων χαλκού που συνδέουν τις θέσεις των πελατών με το τοπικό κέντρο του ΟΤΕ. Η τοπολογία του δικτύου είναι δενδρική.

• Λοιπά Ασυρματικά Συστήματα (ΣΑΡ, ΜΛ, DECT κλπ μικρής χωρητικότητας). Πρόκειται για συστήματα πρόσβασης που χρησιμοποιούνται κυρίως σε αραιοκατοικημένες και αγροτικές περιοχές για την παροχή υπηρεσιών στενής ζώνης.

• PCM μικρής χωρητικότητας (2, 4, 11 ch). Χρησιμοποιούνται σαν pair gain συστήματα επί χάλκινων καλωδίων για την αντιμετώπιση ελλείψεων δικτύου χαλκού.

• Συστήματα xDSL. Πρόκειται για συστήματα μετάδοσης που χρησιμοποιούνται πάνω στα υπάρχοντα καλώδια χαλκού και βελτιώνουν την ταχύτητα πρόσβασης των πελατών. Χρησιμοποιούνται δύο τύποι συστημάτων: HDSL που εξασφαλίζουν συμμετρική ταχύτητα 2 Mb/s και ADSL που πετυχαίνουν κατάλληλες ταχύτητες προς τον πελάτη για την παροχή υπηρεσιών ευρείας ζώνης.

• Οπτικά δίκτυα πρόσβασης. Έχουν τη μορφή δακτυλίων οπτικών ινών που συνδέουν τους πελάτες μίας περιοχής με το τοπικό κέντρο του ΟΤΕ. Ο τερματικός εξοπλισμός που απαιτείται για τη σύνδεση των πελατών τοποθετείται είτε στις εγκαταστάσεις των πελατών (Οπτική Ίνα στο Κτίριο) είτε σε υπαίθρια καμπίνα (Οπτική Ίνα στη Καμπίνα). Μέσω αυτών παρέχονται υπηρεσίες στενής & ευρείας ζώνης.

• Δίκτυα LMDS: Πρόκειται για ασυρματικά δίκτυα που συνδέουν τα κτίρια των πελατών μίας περιοχής με το τοπικό κέντρο του ΟΤΕ για την παροχή υπηρεσιών ευρείας ζώνης.

ΣΧΗΜΑ 1: ΔΟΜΗ ΔΙΚΤΥΩΝ ΑΤΜ / HELLASCOM / HELLASPC

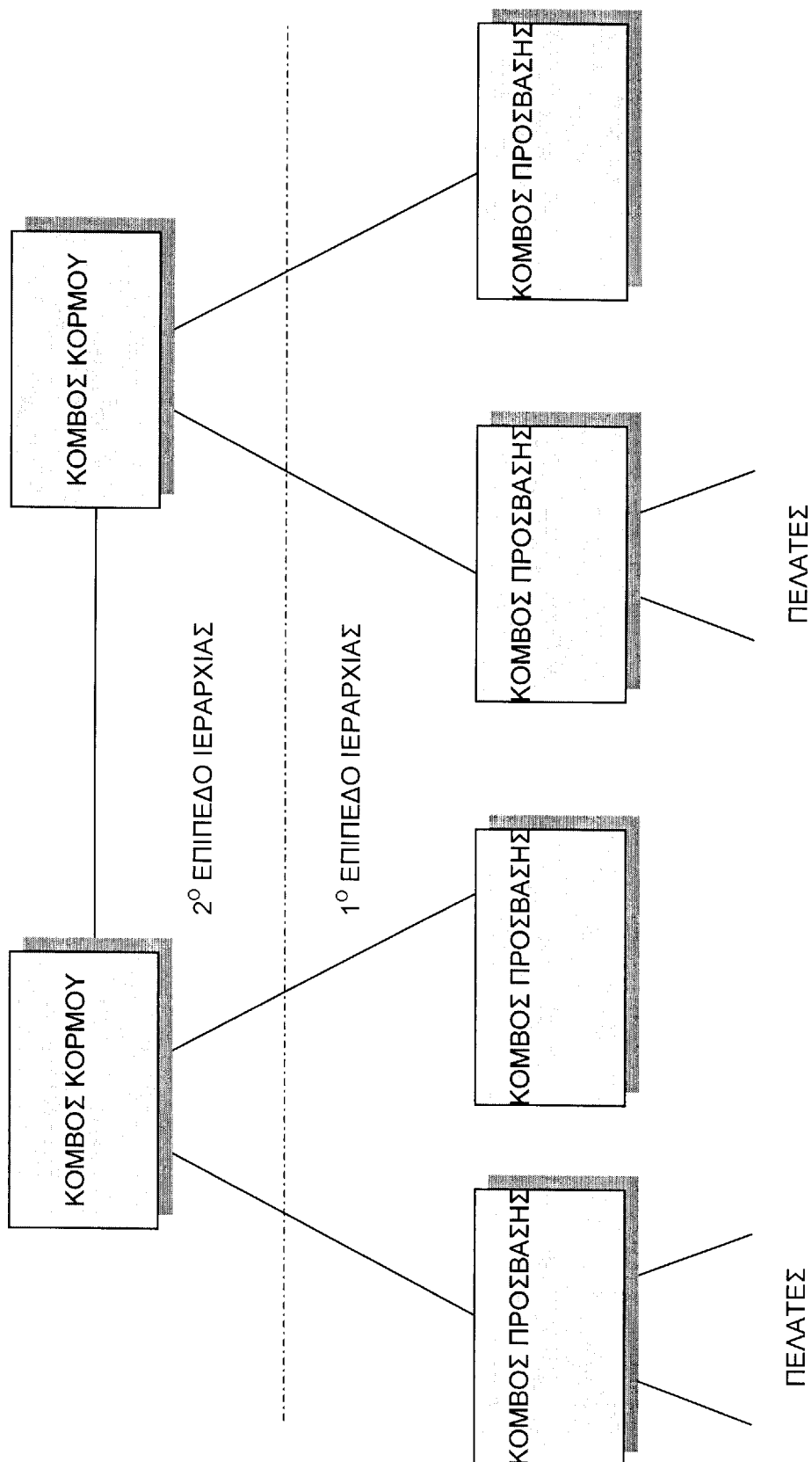

ΣΧΗΜΑ 2: ΔΙΚΤΥΟ IP - ΔΙΑΣΥΝΔΕΣΗ ΜΕ ΔΙΚΤΥΟ ATM

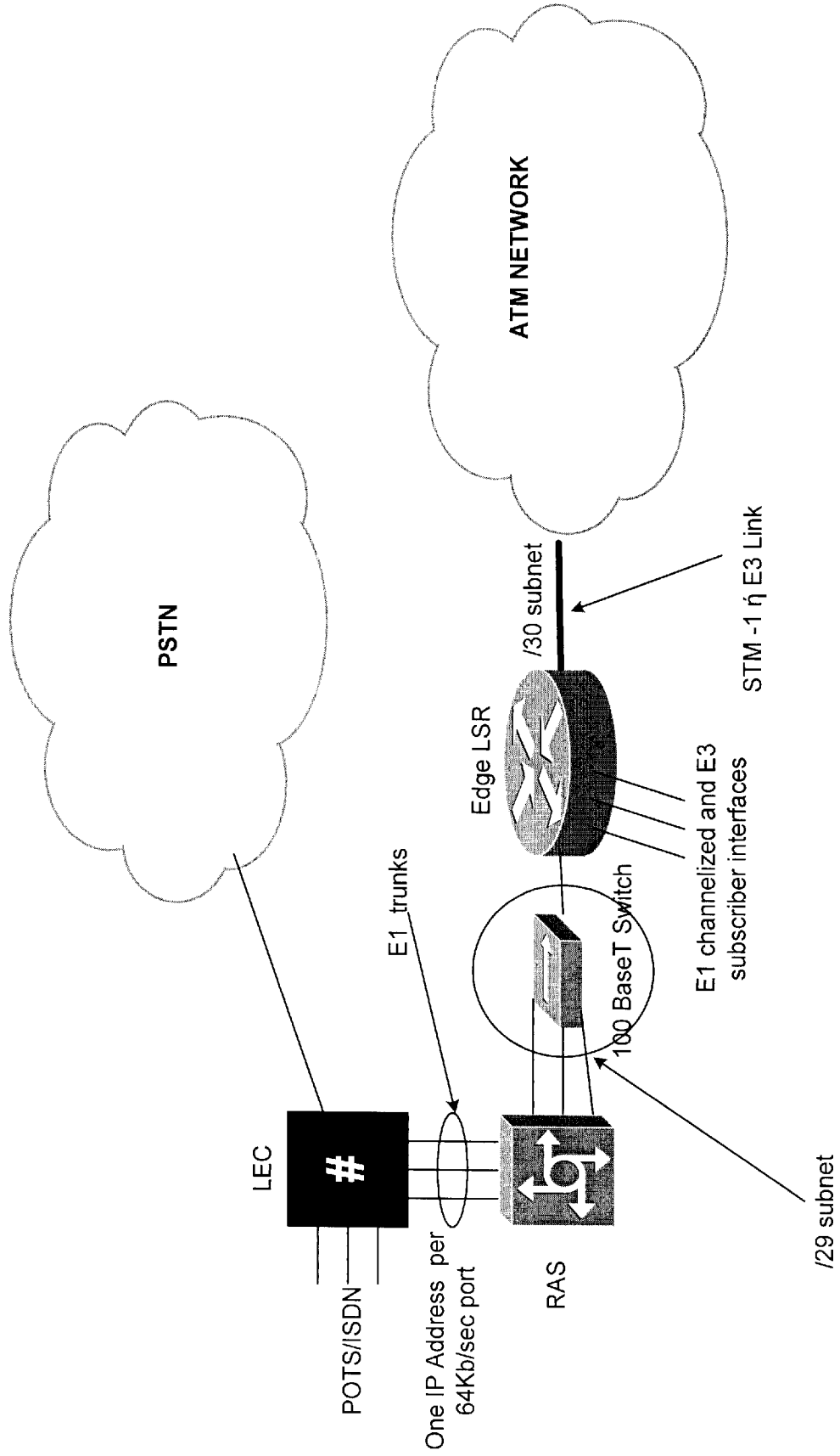

ΣΧΗΜΑ 3: ΔΟΜΗ ΔΙΚΤΥΟΥ ΜΕΤΑΔΟΣΗΣ

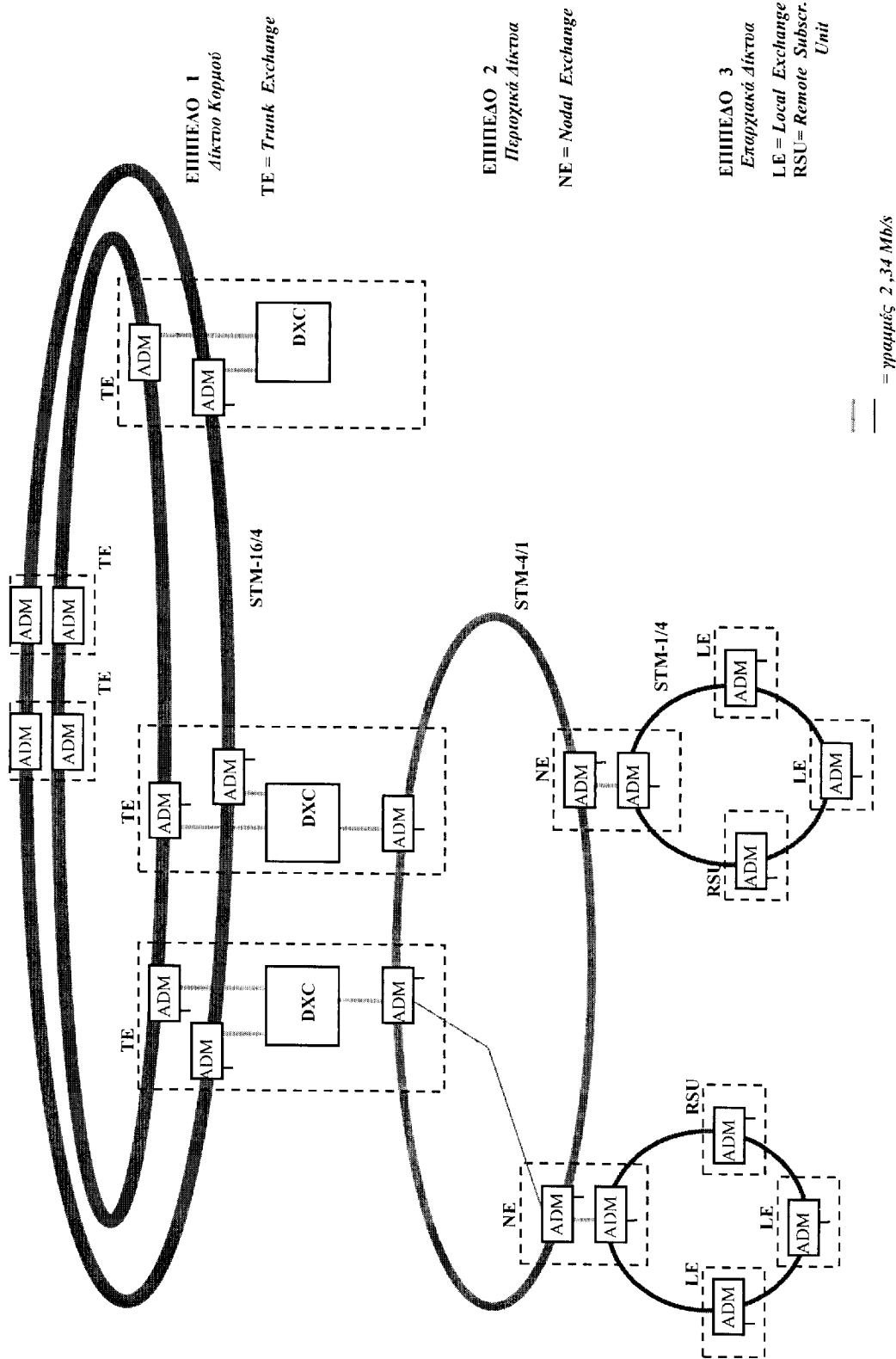

ΣΧΗΜΑ 4: ΔΟΜΗ ΔΙΚΤΥΟΥ ΠΡΟΣΒΑΣΗΣ

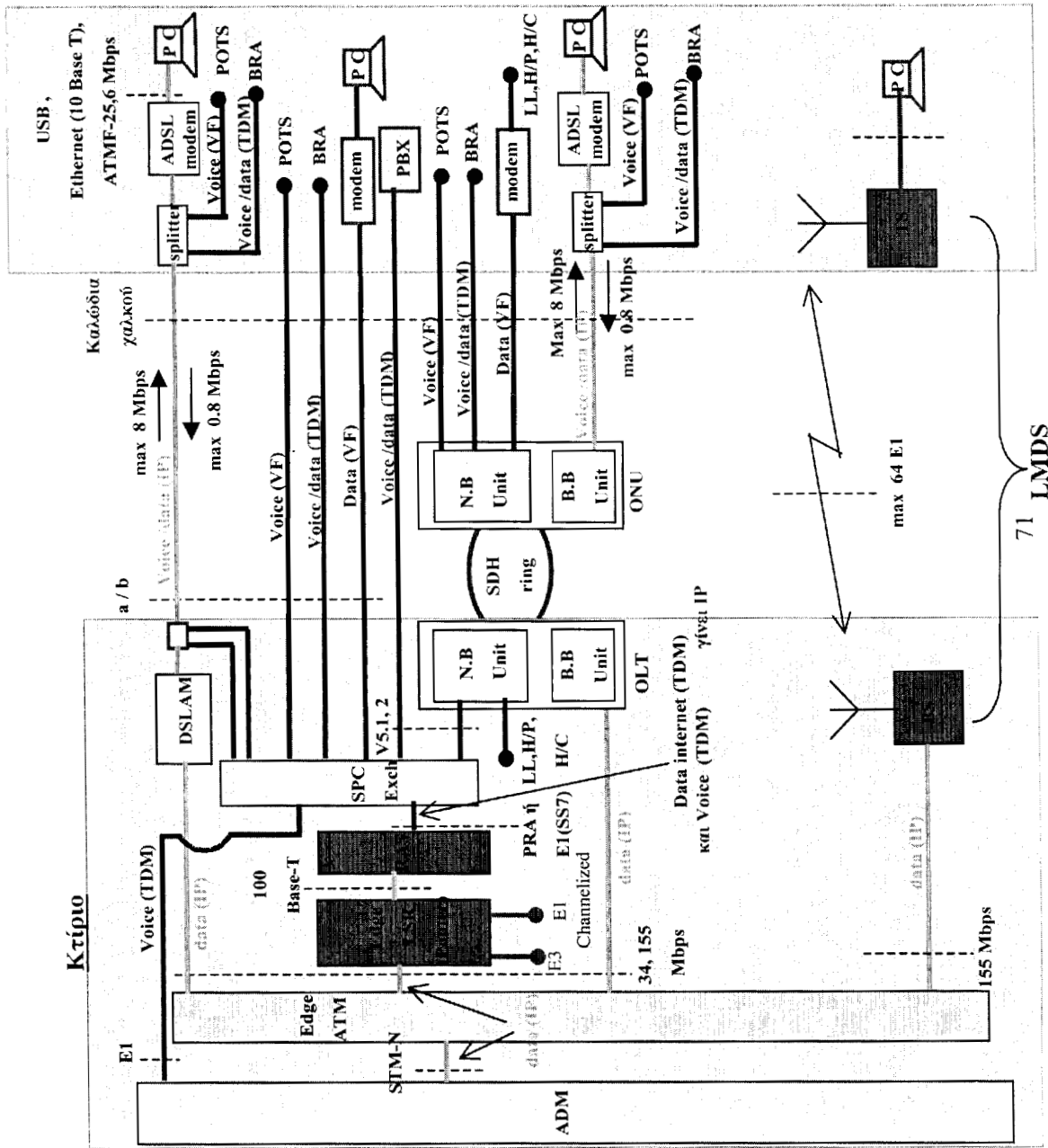

ΠΙΝΑΚΑΣ ΨΗΦΙΑΚΩΝ ΚΕΝΤΡΩΝ ΚΑΙ ΥΠΑΓΟΜΕΝΩΝ ΠΕΡΙΟΧΩΝ

ΠΙΝΑΚΑΣ
ΨΗΦΙΑΚΩΝ ΚΕΝΤΡΩΝ ΚΑΙ ΥΠΑΓΟΜΕΝΩΝ ΤΕΡΜΑΤΙΚΩΝ ΠΕΡΙΟΧΩΝ

A/A	SPC	ΤΕΡΜΑΤΙΚΟ ΚΕΝΤΡΟ (SPC ή RSU)
1	ΑΛΥΣΙΔΑΣ	ΑΛΥΣΙΔΑΣ
2	ΚΑΜΑΤΕΡΟ	ΚΑΜΑΤΕΡΟ
3	ΑΧΑΡΝΕΣ	ΘΡΑΚΟΜΑΚΕΔΟΝΕΣ ΑΝΩ ΛΙΟΣΙΑ ΦΥΛΗ ΑΧΑΡΝΕΣ
4	ΝΕΑ ΦΙΛΑΔΕΛΦΕΙΑ	Ν.ΦΙΛΑΔΕΛΦΕΙΑ
5	ΙΛΙΟΝ (Ν.ΛΙΟΣΙΑ)	ΙΛΙΟΝ
6	ΝΕΑ ΙΩΝΙΑ	ΝΕΑ ΙΩΝΙΑ
7	ΝΕΟ ΗΡΑΚΛΕΙΟ	ΝΕΟ ΗΡΑΚΛΕΙΟ
8	ΓΑΛΑΤΣΙ	ΓΑΛΑΤΣΙ
9	ΑΘΗΝΑΣ	ΑΘΗΝΑΣ
10	ΚΩΛΕΤΤΗΣ	ΚΩΛΕΤΤΗΣ
11	ΚΕΡΑΜΕΙΚΟΣ	ΚΕΡΑΜΕΙΚΟΣ
12	ΣΟΛΩΝΑΣ	ΣΟΛΩΝΑΣ
13	ΠΕΙΡΑΙΑΣ	ΟΙΚ.ΝΑΥΤΟΥ ΠΕΙΡΑΙΑΣ
14	ΡΕΝΤΗΣ	ΝΙΚΑΙΑ ΡΕΝΤΗΣ
15	ΚΕΡΑΤΣΙΝΙ	ΠΕΡΑΜΑ ΚΕΡΑΤΣΙΝΙ
16	ΦΡΕΑΤΤΥΔΑ	ΦΡΕΑΤΤΥΔΑ ΠΟΤΑΜΙΑΝΟΥ {ΦΡ1} Δ.Θ.Κ.Μ { ΦΡ2}
17	ΑΓ.ΓΕΩΡΓΙΟΣ	ΑΓ. ΓΕΩΡΓΙΟΣ
18	ΣΑΛΑΜΙΝΑ	ΣΑΛΑΜΙΝΑ ΦΑΝΕΡΩΜΕΝΗ ΠΕΡΙΣΤΕΡΙΑ ΘΕΜΙΣΤΟΚΛΗΣ ΑΙΑΝΤΕΙΟ
19	ΝΕΟ ΦΑΛΗΡΟ	ΝΕΟ ΦΑΛΗΡΟ
20	ΚΟΡΥΔΑΛΛΟΣ	ΚΟΡΥΔΑΛΛΟΣ
21	ΠΕΤΡΟΥΠΟΛΗ	ΠΕΤΡΟΥΠΟΛΗ
22	ΚΟΛΩΝΟΣ	ΚΟΛΩΝΟΣ
23	ΚΑΡΟΛΟΣ	ΚΑΡΟΛΟΣ
24	ΑΣΠΡΟΠΥΡΓΟΣ	ΑΣΠΡΟΠΥΡΓΟΣ ΘΡΙΑΣΙΟ ΝΕΟΚΤΙΣΤΑ ΑΣΠΡ. ΜΑΝΔΡΑ ΑΓ. ΣΩΤΗΡΑ Β.Π.ΑΣΠΡΟΠΥΡΓΟΥ ΕΛΕΥΣΙΝΑ

Α/Α	SPC	ΤΕΡΜΑΤΙΚΟ ΚΕΝΤΡΟ (SPC ή RSU)
25	ΑΓ.ΒΑΡΒΑΡΑ	ΑΓ. ΒΑΡΒΑΡΑ
26	ΠΕΡΙΣΤΕΡΙ	ΠΕΡΙΣΤΕΡΙ
27	ΑΙΓΑΛΕΩ	ΑΙΓΑΛΕΩ ΧΑΙΔΑΡΙ
28	ΔΙΟΙΚ.ΜΕΓΑΡΟ	ΔΙΟΙΚ.ΜΕΓΑΡΟ
29	ΑΓ.ΠΑΡΑΣΚΕΥΗ	ΑΓ. ΠΑΡΑΣΚΕΥΗ
30	ΑΛΕΞΑΝΔΡΑΣ	ΑΛΕΞΑΝΔΡΑΣ
31	ΧΟΛΑΡΓΟΣ	ΧΟΛΑΡΓΟΣ
32	ΓΕΡΑΚΑΣ	ΓΛΥΚΑ ΝΕΡΑ ΠΑΛΛΗΝΗ ΓΕΡΑΚΑΣ ΝΤΡΑΦΙ ΠΙΚΕΡΜΙ
33	ΠΑΙΑΝΙΑ	ΠΑΙΑΝΙΑ ΣΠΑΤΑ ΚΟΡΩΠΙ
34	ΨΥΧΙΚΟ	ΨΥΧΙΚΟ
35	ΧΑΛΑΝΔΡΙ	ΧΑΛΑΝΔΡΙ
36	ΓΗΡΟΚΟΜΕΙΟ	ΓΗΡΟΚΟΜΕΙΟ
37	ΠΑΓΚΡΑΤΙ	ΠΑΓΚΡΑΤΙ
38	ΙΛΙΣΟΣ	ΙΛΙΣΟΣ
39	ΒΥΡΩΝΑΣ	ΑΓ. ΑΡΤΕΜΙΟΣ ΒΥΡΩΝΑΣ
40	ΑΜΠΕΛΟΚΗΠΟΙ	ΑΜΠΕΛΟΚΗΠΟΙ
41	ΚΗΦΙΣΙΑ	ΚΗΦΙΣΙΑ
42	ΜΑΡΟΥΣΙ	ΜΑΡΟΥΣΙ
43	ΠΕΝΤΕΛΗ	ΠΕΝΤΕΛΗ
44	ΝΕΑ ΚΗΦΙΣΙΑ	ΒΑΡΥΜΙΟΜΠΗ ΚΡΥΟΝΕΡΙ ΔΙΟΝΥΣΟΣ ΕΚΑΛΗ ΛΝΟΙΞΗ ΝΕΑ ΚΗΦΙΣΙΑ
45	ΑΡΗΣ	ΑΡΗΣ
46	ΔΑΓΚΛΗ	ΔΑΓΚΛΗ
47	ΠΑΤΗΣΙΑ	ΠΑΤΗΣΙΑ
48	ΒΟΥΛΑ	ΒΟΥΛΙΑΓΜΕΝΗ ΒΟΥΛΑ ΒΑΡΚΙΖΑ ΓΛΥΦΑΔΑ
49	ΑΚΡΟΠΟΛΗ	ΑΚΡΟΠΟΛΗ ΝΕΟΣ ΚΟΣΜΟΣ
50	ΝΕΑ ΣΜΥΡΝΗ	ΝΕΑ ΣΜΥΡΝΗ
51	ΙΠΠΟΔΡΟΜΟΣ	ΙΠΠΟΔΡΟΜΟΣ
52	ΚΑΛΛΙΘΕΑ	ΚΑΛΛΙΘΕΑ
53	ΤΕΡΨΙΘΕΑ	ΤΕΡΨΙΘΕΑ
54	ΔΑΦΝΗ	ΔΑΦΝΗ
55	ΚΑΛΑΜΑΚΙ	ΚΑΛΑΜΑΚΙ

Α/Α	SPC	ΤΕΡΜΑΤΙΚΟ ΚΕΝΤΡΟ (SPC ή RSU)
56	ΗΛΙΟΥΠΟΛΗ	ΗΛΙΟΥΠΟΛΗ
57	ΧΑΛΚΙΔΑ	ΑΥΛΙΔΑ ΔΡΟΣΙΑ ΒΑΣΙΛΙΚΟ ΘΕΟΛΟΓΙΟΣ ΜΙΣΤΡΟ ΜΟΡΦΑ ΑΝΘΗΔΩΝΑ (ΛΟΥΚΙΣΙΑ) ΧΑΛΚΙΔΑ ΣΚΡΟΠΟΝΕΡΙ ΔΟΚΟΣ Ν.ΑΡΤΑΚΗ ΡΙΤΣΩΝΑ
58	ΛΟΥΤΡΑ ΑΙΔΗΨΟΥ	ΒΑΣΙΛΙΚΑ ΠΑΛΙΟΥΡΑΣ ΠΟΛΙΤΙΚΑ ΑΓΡΙΟΒΟΤΑΝΟ ΑΧΛΑΔΙ ΠΡΟΚΟΠΗ ΛΙΜΝΗ ΜΑΝΤΟΥΔΙ ΣΤΡΟΦΥΛΙΑ ΣΤΑΥΡΟΣ ΑΓ. ΙΣΤΙΑΙΑΣ ΓΙΑΛΤΡΑ ΚΕΧΡΙΕΣ ΠΕΥΚΙ ΡΟΒΙΕΣ ΣΤΕΝΗ ΑΓ. ΓΕΩΡΓΙΟΣ ΤΡΙΑΔΑ ΜΕΤΟΧΙ ΛΟΥΤΡΑ ΑΙΔΗΨΟΥ ΑΓ. ΑΝΝΑ ΑΓΚΑΛΗ ΚΕΡΑΣΕΑ ΨΑΧΝΑ ΒΟΥΤΑΣ ΩΡΑΙΟΙ ΠΗΛΙ ΙΣΤΙΑΙΑ
59	ΕΡΕΤΡΙΑ	ΣΤΥΡΑ ΚΟΝΙΣΤΡΕΣ ΟΞΥΛΙΘΟΣ ΒΙΤΑΛΑ (ΠΥΡΓΟΣ) ΑΓ. ΑΠΟΣΤΟΛΟΙ ΜΑΝΙΚΙΑ ΒΕΛΟΣ

Α/Α	SPC	ΤΕΡΜΑΤΙΚΟ ΚΕΝΤΡΟ (SPC ή RSU)
		ΕΡΕΤΡΙΑ ΘΑΡΟΥΝΙΑ ΑΥΛΩΝΑΡΙ ΑΓ. ΔΙΜΗΤΡΙΟΣ ΑΜΑΡΥΝΘΟΣ Ν.ΣΤΥΡΑ ΚΑΡΥΣΤΟΣ ΠΛΑΤΑΝΑ ΠΑΝΟΡΑΜΑ ΓΥΜΝΟ ΜΟΝΟΔΡΥΟ ΝΕΟΧΩΡΙ ΚΡΙΕΖΑ ΛΙΝΑΡΙΑ ΑΡΙΓΥΡΟ ΑΓ. ΛΟΥΚΑΣ ΑΛΙΒΕΡΙ ΣΚΥΡΟΣ ΚΥΜΗ ΟΚΤΟΝΙΑ ΜΑΡΜΑΡΙ ΑΛΜΥΡΟΠΟΤΑΜΟΣ
60	ΛΑΜΙΑ	ΚΩΣΤΑΛΛΕΞΙ ΦΤΕΡΗ ΑΝΘΗΛΗ ΒΙΤΟΛΗ ΒΑΣΙΛΙΚΑ ΜΑΚΡΑΚΩΜΗ ΓΡΑΜΜΕΝΗ Ν.ΜΟΝΑΣΤΗΡΙ ΑΝΑΒΡΑ ΒΟΥΖΙ ΜΑΚΡΥΡΑΧΙΗ ΠΕΤΡΩΤΟ ΑΓ. ΓΕΩΡΓΙΟΣ ΣΠΕΡΧΕΙΑΔΑ ΔΟΜΟΚΟΣ ΤΥΜΦΡΗΣΤΟΣ ΥΠΑΤΗ ΜΑΡΜΑΡΑ ΕΚΛΑΡΑ ΠΑΛΑΙΟΧΩΡΙ ΛΥΧΝΟ ΜΕΛΙΤΑΙΑ ΣΤ.ΔΟΜΟΚΟΥ ΜΟΣΧΟΧΩΡΙ ΛΙΑΝΟΚΛΑΔΙ ΑΓΡΙΑΙΑ

Α/Α	SPC	ΤΕΡΜΑΤΙΚΟ ΚΕΝΤΡΟ (SPC ή RSU)
		ΣΤΑΥΡΟΣ Λ. ΥΠΑΤΗΣ ΛΑΜΙΑ ΟΜΒΡΙΑΚΗ ΓΑΡΔΙΚΙ ΞΥΝΙΑΔΑ
61	ΑΤΑΛΑΝΤΗ	ΑΡΚΙΤΣΑ ΤΡΑΓΑΝΑ ΜΑΛΕΣΙΝΑ ΕΞΑΡΧΟΣ ΛΜΦΙΚΛΕΙΑ ΕΛΛΕΙΑ ΠΟΛΥΔΡΟΣΟ ΖΕΛΙ ΛΙΒΑΝΑΤΕΣ ΜΑΡΤΙΝΟ ΑΤΑΛΑΝΤΗ ΘΕΟΛΟΓΙΟΣ ΛΑΡΥΜΝΑ Κ. ΤΙΘΟΡΕΑ ΕΙΠΤΑΛΟΦΟΣ ΤΙΘΟΡΕΑ ΚΥΡΤΩΝΗ (ΚΟΛΑΚΑΣ) ΔΡΥΜΑΙΑ
62	ΚΑΜΕΝΑ ΒΟΥΡΛΑ	Π.ΡΑΧΩΝ Ν.ΣΠΑΡΤΙΑ ΠΕΛΑΣΓΙΑ ΚΑΙΝΟΥΡΓΙΟ ΜΩΛΟΣ ΡΕΓΚΙΝΙΟ ΣΤΥΛΙΔΑ ΚΑΡΑΒΟΜΥΛΟΣ ΑΓ. ΚΩΝ/ΝΟΣ ΓΛΥΦΑ ΚΑΜ. ΒΟΥΡΛΑ ΛΟΙΓΟΣ
63	ΚΑΡΠΕΝΗΣΙ	ΚΕΡΑΣΟΧΩΡΙ ΑΓ. ΤΡΙΑΔΑ ΚΑΡΠΕΝΗΣΙ ΚΡΙΚΕΛΟ Δ.ΦΡΑΓΚΙΣΤΑ ΓΡΑΝΙΤΣΑ ΡΑΠΤΟΠΟΥΛΟ ΔΟΜΝΙΤΣΑ ΦΟΥΡΝΑ Ν.Μ.ΧΩΡΙΟ
64	ΡΟΔΟΣ	ΣΥΜΗ ΜΕΓΙΣΤΗ

Α/Α	SPC	ΤΕΡΜΑΤΙΚΟ ΚΕΝΤΡΟ (SPC ή RSU)
		ΡΟΔΟΣ ΤΗΛΟΣ (Μ.ΧΩΡΙΟ) ΧΑΛΚΗ
65	ΣΓΟΥΡΟΥ	ΣΓΟΥΡΟΥ ΨΙΝΘΟΣ ΑΦΑΝΤΟΥ ΚΟΛΥΜΠΙΑ ΦΑΛΗΡΑΚΙ
66	ΙΑΛΥΣΟΣ	ΚΛΑΒΑΡΔΑ ΜΑΡΙΤΣΑ ΣΟΡΩΝΗ ΙΑΛΥΣΟΣ ΠΑΡΑΔΕΙΣΙ
67	ΚΩΣ	ΚΕΦΑΛΟΣ ΑΝΤΙΜΑΧΕΙΑ ΠΥΛΙ ΖΙΠΑΡΙ ΜΑΣΤΙΧΑΡΙ ΚΑΡΔΑΜΑΙΝΑ ΚΩΣ ΝΙΣΥΡΟΣ
68	ΚΑΛΥΜΝΟΣ	ΣΚΑΛΙΑ ΑΣΤΥΠΑΛΛΙΑ ΛΕΡΟΣ ΠΑΤΜΟΣ ΑΓΑΘΟΝΗΣΙ ΠΑΝΟΡΜΟΣ ΒΑΘΥ ΚΑΛΥΜΝΟΣ ΔΕΙΨΟΙ
69	ΑΡΧΑΓΓΕΛΟΣ	ΜΟΝΟΛΙΘΟΣ ΑΙΟΛΛΩΝΑΣ ΜΑΣΑΡΗ ΣΛΛΑΚΟΣ ΛΙΝΔΟΣ ΑΡΧΑΓΓΕΛΟΣ ΚΑΤΑΒΙΑ ΚΙΟΤΑΡΙ ΑΓ. ΙΣΙΔΩΡΟΣ ΛΑΡΔΟΣ ΕΛΕΟΥΣΑ ΓΕΝΝΑΔΙ ΠΕΥΚΟΙ ΚΑΜΕΙΡΟΣ ΣΚΑΛ. ΑΙΟΛΑΚΚΙΑ ΠΛΗΜΥΡΙ ΕΜΠΩΝΑΣ
70	ΚΑΡΠΑΘΟΣ	ΟΘΟΣ

Α/Α	SPC	ΤΕΡΜΑΤΙΚΟ ΚΕΝΤΡΟ (SPC ή RSU)
		ΑΜΜΩΠΗ ΚΑΡΠΑΘΟΣ ΚΛΣΟΣ ΔΙΑΦΑΝΙ ΑΡΚΑΣΑ ΜΕΣΟΧΩΡΙ ΑΕΡΟΔΡΟΜΙΟ
71	ΜΥΤΙΛΗΝΗ	ΠΕΡΑΜΑ ΝΕΑΠΟΛΗ ΠΑΡ. ΘΕΡΜΙΣ ΠΑΙΠΑΔΟΣ ΜΙΣΤΕΓΝΑ ΛΟΥΤΡΑ ΙΠΠΕΙΟ ΜΥΤΙΛΗΝΗ ΠΑΝΑΓΙΟΥΔΑ
72	ΚΑΛΛΟΝΗ	ΣΥΚΑΜΙΝΙΑ ΑΓ. ΠΑΡΑΣΚΕΥΗ ΑΝΤΙΣΣΑ ΚΑΛΛΟΝΗ ΠΑΡΑΚΟΙΛΑ ΜΕΣΟΤΟΙΙΟΣ ΒΑΤΟΥΣΑ ΑΝΕΜΟΤΙΑ ΠΕΤΡΑ ΣΗ΄ΡΙ ΒΡΙΣΑ ΠΟΛΥΧΝΙΤΟΣ ΠΛΩΜΑΡΙ ΠΑΛΑΙΟΧΩΡΙ ΕΡΕΣΟΣ ΚΑΠΗ ΜΑΝΤΑΜΑΔΟΣ ΜΕΓ. ΑΛΟΧΩΡΙ ΑΚΡΑΣΙ ΒΑΣΙΛΙΚΑ ΣΚΟΥΤΑΡΟΣ ΣΤΥΨΗ ΑΓΡΑ ΑΓΙΑΣΟΣ ΜΗΘΥΜΝΑ
73	ΜΥΡΙΝΑ	ΚΟΝΤΙΑΣ ΑΤΣΙΚΗ ΜΥΡΙΝΑ ΑΓ. ΕΥΣΤΡΑΤΙΟΣ ΛΙΒΑΔΟΧΩΡΙ ΚΑΜΙΝΙΑ ΚΟΡΝΟΣ

Α/Α	SPC	ΤΕΡΜΑΤΙΚΟ ΚΕΝΤΡΟ (SPC ή RSU)
		ΚΟΝΤΟΠΟΥΛΙ ΠΑΝΑΓΙΑ ΜΟΥΔΡΟΣ
74	ΛΕΙΒΑΔΙΑ	ΒΑΣΙΛΙΚΑ ΔΑΥΛΕΙΑ ΠΑΥΛΟΣ ΛΕΙΒΑΔΙΑ ΚΟΚΚΙΝΟ ΟΡΧΟΜΕΝΟΣ ΚΑΣΤΡΟ ΑΓ. ΓΕΩΡΓΙΟΣ ΑΓ. ΤΡΙΑΔΑ ΧΑΙΡΩΝΕΙΑ ΑΓ. ΔΗΜΗΤΡΙΟΣ ΚΟΡΩΝΕΙΑ ΑΛΙΑΡΤΟΣ ΑΚΡΑΙΦΝΙΟ ΥΨΗΛΑΝΤΗΣ
75	ΘΗΒΑ	ΕΛΕΩΝΑΣ ΣΑΡΑΝΤΗ ΑΙΓΟΣΘΕΝΑ ΠΛΑΤΑΙΕΣ ΝΕΟΧΩΡΑΚΙ ΑΣΩΠΙΑ ΑΓ. ΒΑΣΙΛΕΙΟΣ ΛΕΥΚΤΡΑ ΘΗΒΑ ΣΚΟΥΡΤΑ ΒΙΛΙΑ ΚΑΠΑΡΕΛΙ ΒΑΓΙΑ ΜΟΥΡΙΚΙ ΜΛΥΡΟΜΑΤΙ ΟΙΝΟΗ ΘΕΣΠΙΕΣ ΕΡΥΘΡΕΣ ΑΛΥΚΗ ΕΠΙΡΟΝΟΜΗ ΠΡΟΔΡΟΜΟΣ ΔΟΜΒΡΑΙΝΑ
76	ΟΙΝΟΦΥΤΑ	ΑΓ. ΘΩΜΑΣ ΣΧΗΜΑΤΑΡΙ ΟΙΝΟΦΥΤΑ ΤΑΝΑΓΡΑ ΔΗΛΕΣΙ
77	ΑΜΦΙΣΣΑ	ΔΕΛΦΟΙ ΚΡΟΚΥΛΕΙΟ ΑΓ. ΠΑΝΤΕΣ

Α/Α	SPC	ΤΕΡΜΑΤΙΚΟ ΚΕΝΤΡΟ (SPC ή RSU)
		ΔΕΣΦΙΝΑ ΜΑΛΑΝΔΡΙΝΟ ΓΑΛΑΞΕΙΔΙ ΠΤΕΑ ΑΜΦΙΣΣΑ ΒΟΥΝΙΧΩΡΑ ΓΛΥΦΑΔΑ ΚΑΛΟΣΚΟΠΗ ΠΟΤΙΔΑΝΙΑ ΓΡΑΒΙΑ ΜΑΥΡΟΛΙΘΑΡΙ ΛΙΔΟΡΙΚΙ ΑΘ.ΔΙΑΚΟΣ ΕΡΑΤΕΙΝΗ ΑΓ. ΕΥΘΥΜΙΑ
78	ΔΙΣΤΟΜΟ	ΠΑΡ.ΔΙΣΤΟΜΟΥ ΚΥΡΙΑΚΙ ΔΙΣΤΟΜΟ ΑΡΑΧΩΒΑ
79	ΧΙΟΣ	ΛΑΓΚΑΔΑ ΧΑΛΚΕΙΟΣ ΒΙΚΙ ΒΟΛΙΣΣΟΣ ΜΕΣΤΑ ΨΑΡΑ ΚΑΡΔΑΜΥΛΑ ΒΡΟΝΤΑΔΟΣ ΚΑΛΛΙΜΑΣΙΑ ΝΕΝΗΤΑ ΠΥΡΓΙ ΑΦΡΟΔΙΣΙΑ ΚΑΡΥΕΣ ΘΥΜΙΑΝΑ ΟΙΝΟΥΣΕΣ ΒΕΣΣΑ ΧΙΟΥ ΚΩΜΗ
80	ΣΑΜΟΣ	ΑΓ. ΚΩΝ/ΝΟΣ ΠΥΘΑΓΟΡΕΙΟΥ ΒΟΥΡΑΙΟΤΩΝ ΠΛΑΤΑΝΟΥ ΟΡΜ. ΜΑΡ/ΜΠΙΟΥ ΜΑΡΑΘΟΚΑΜΠΟΣ ΧΩΡΑΣ ΚΟΚΚΑΡΙΟΥ ΣΑΜΟΥ ΠΑΓΩΝΔΑ ΜΥΤΙΛΗΝΙΩΝ

Α/Α	SPC	ΤΕΡΜΑΤΙΚΟ ΚΕΝΤΡΟ (SPC ή RSU)
		ΗΡΑΙΟΥ ΠΥΡΓΟΥ ΚΟΥΜΑΙΚΑ Ν. ΚΑΡΛΟΒΑΣΙΟΥ
81	ΕΥΔΗΛΟΣ	ΚΑΡΑΒΟΣΤΑΜΟ ΓΙΑΛΙΣΚΑΡΙ ΧΡΙΣΤΟΥ ΑΓ. ΚΗΡΥΚΟΥ ΦΟΥΡΝΟΙ ΚΑΡΚΙΝΑΓΡΙ ΕΥΔΗΛΟΥ
82	ΣΥΡΟΣ	ΚΩΜΗ ΙΣΤΕΡΝΙΑ ΛΡΜΑΔΟΣ ΤΗΝΟΣ ΚΟΡΗΣΣΙΑ ΚΥΘΝΟΣ ΣΕΡΙΦΟΣ ΚΕΑ Α/Τ ΚΙΝΙ ΑΠΟΘΗΚΕΣ ΣΥΡ. ΚΟΥΝΔΟΥΡΟΣ ΔΡΥΟΠΙΔΑ ΦΟΙΝΙΚΑΣ ΒΑΡΗ ΣΥΡΟΣ
83	ΑΝΔΡΟΣ	ΑΝΔΡΟΣ ΜΗΙΑΤΣΙ ΠΙΤΡΟΦΟΣ ΓΑΥΡΙΟ ΟΡΜΟΣ ΚΟΡΘ.
84	ΠΑΡΟΣ	ΝΑΟΥΣΑ ΖΕΦΥΡΙΑ ΑΛΥΚΕΣ ΠΛΑΤΥΣ ΓΙΑΛΟΣ ΑΝΤΙΠΑΡΟΣ ΑΠΟΛΛΩΝΙΑ ΜΑΡΙΠΙΣΣΑ ΑΠΟΛΛΩΝΙΑ ΣΦ. ΚΙΜΩΛΟΣ ΠΑΡΟΣ ΜΗΛΟΣ ΑΓΚΑΙΡΙΑ ΚΩΣΤΟΣ
85	ΝΑΞΟΣ	ΑΝΕΦΑΜΑ ΒΙΒΛΟΣ ΑΡΚΕΣΙΝΗ ΝΑΞΟΣ ΑΠΕΙΡΑΝΘΟΣ

Α/Α	SPC	ΤΕΡΜΑΤΙΚΟ ΚΕΝΤΡΟ (SPC ή RSU)
		ΚΑΣΤΡΑΚΙ ΧΑΛΚΕΙΟ ΟΡΜ. ΑΓΙΑΛΙΣ ΑΜΟΡΓΟΣ ΑΠΟΛΛΩΝΑΣ ΚΑΜΠΟΣ ΜΟΥΤΣΟΥΝΑ ΕΓΓΑΡΕΣ
86	ΘΗΡΑ	ΦΟΛΕΓΑΝΔΡΟΣ ΑΝΑΦΗ ΣΙΚΙΝΟΣ ΕΜΠΟΡΕΙΟΝ ΙΟΣ ΕΞΩΓΩΝΙΑ ΘΗΡΑ ΘΗΡΑΣΙΑ ΟΙΑ
87	ΜΥΚΟΝΟΣ	ΑΝΩ ΜΕΡΑ ΜΥΚΟΝΟΣ
88	ΛΑΓΟΝΗΣΙ	ΣΑΡΩΝΙΔΑ ΑΓ. ΜΑΡΙΝΑ ΛΑΓΟΝΗΣΙ ΑΝΑΒΥΣΣΟΣ
89	ΛΛΥΡΙΟ	ΛΛΥΡΙΟ ΣΟΥΝΙΟ ΑΓ. ΜΑΡΙΝΑ ΛΕΓΡΑΙΝΑ
90	ΡΑΦΗΝΑ	ΝΟΤΙΑ ΑΡΤΕΜΙΣ ΑΡΤΕΜΙΣ ΡΑΦΗΝΑ Α' ΡΑΦΗΝΑ Β'
91	ΝΕΑ ΜΑΚΡΗ	ΓΡΑΜΜΑΤΙΚΟ Κ. ΣΟΥΛΙ ΜΑΡΛΘΩΝΑΣ ΓΥΜΒΟΣ Ν. ΜΑΚΡΗ
92	ΑΦΙΔΝΕΣ	ΚΑΛΑΜΟΣ ΜΛΛΑΚΑΣΑ ΚΑΠΑΝΔΡΙΤΙ ΛΥΛΩΝΑΣ ΑΦΙΔΝΕΣ ΒΑΡΝΑΒΑΣ ΜΕΤΟΧΙ
93	ΝΕΑ ΠΑΛΑΤΙΑ	ΑΓ. ΑΠΟΣΤΟΛΟΙ Ν. ΠΑΛΑΤΙΑ ΧΑΛΚΟΥΤΣΙ ΜΗΔΕΣΙ
94	ΜΕΓΑΡΑ	ΝΕΑ ΠΕΡΑΜΟΣ

Α/Α	SPC	ΤΕΡΜΑΤΙΚΟ ΚΕΝΤΡΟ (SPC ή RSU)
		ΜΕΓΑΡΩΝ ΛΟΥΤΡΟΠΥΡΙΟΣ ΚΙΝΕΤΤΑΣ ΤΟΥΤΟΥΛΗ ΑΛΕΠΟΧΩΡΙ
95	ΑΙΓΙΝΑ	ΤΑΚΤΙΚΟΥΠΟΛΗ ΣΠΕΤΣΕΣ ΤΡΟΙΖΗΝΑ ΑΓ. ΓΕΩΡΓΙΟΣ ΑΓΚΙΣΤΡΙ ΠΕΡΔΙΚΑ ΜΕΣΑΓΡΟΣ ΑΙΓΙΝΑ ΜΕΘΑΝΑ ΔΡΥΟΠΗ ΑΓ. ΜΑΡΙΝΑ ΣΟΥΒΑΛΑ ΚΑΡΑΤΖΑΣ ΠΟΡΟΣ ΚΑΛΛΟΝΗ ΥΔΡΑ
96	ΜΑΡΚΟΠΟΥΛΟ	ΚΑΛΥΒΙΑ ΘΟΡ. Α. ΜΑΡΚΟΠΟΥΛ. ΜΑΡΚΟΠΟΥΛΟ ΚΕΡΑΤΕΑ ΔΑΣΚΑΛΕΙΟ ΒΡΑΥΡΩΝΑ
97	ΑΠΟΣΤ. ΠΑΥΛΟΣ	ΑΠΟΣΤ. ΠΑΥΛΟΣ
98	ΕΡΜΟΥ	ΕΡΜΟΥ
99	ΧΑΡΙΔΑΟΥ	ΠΑΝΟΡΑΜΑ ΧΟΡΤΙΑΤΗΣ ΕΞΟΧΗ ΧΑΡΙΔΑΟΥ
100	ΒΥΖΑΝΤΙΟ	ΒΥΖΑΝΤΙΟ
101	ΚΑΛΑΜΑΡΙΑΣ	ΛΙΒΑΔΙ ΚΑΛΑΜΑΡΙΑ ΒΑΣΙΛΙΚΑ ΘΕΡΜΗ ΦΟΙΝΙΚΑΣ ΜΟΝΟΠΗΓΑΔΟ ΠΕΡΙΣΤΕΡΑ ΣΟΥΡΩΤΙΗ ΓΑΛΛΑΡΙΝΟΣ (ΑΤΥΠΗ ΕΔΡΑ)
102	ΠΙΛΑΤΕΙΑ ΔΗΜΟΚΡΑΤΙΑΣ	ΔΗΜΟΚΡΑΤΙΑΣ
103	ΝΕΑ ΒΑΡΝΑ	ΦΙΛΥΡΟ ΠΕΥΚΑ ΝΕΑ ΒΑΡΝΑ
104	ΠΑΥΛΟΣ ΜΕΛΑΣ	ΠΑΥΛΟΣ ΜΕΛΑΣ

Α/Α	SPC	ΤΕΡΜΑΤΙΚΟ ΚΕΝΤΡΟ (SPC ή RSU)
105	ΝΕΑ ΕΥΚΑΡΠΙΑ	ΩΡΑΙΟΚΑΣΤΡΟ ΕΥΚΑΡΠΙΑ
106	ΑΜΠΕΛΟΚΗΠΟΙ ΘΕΣ.	ΑΓΧΙΑΛΟΣ ΧΑΛΚΗΔΩΝΑ ΑΝΑΤΟΛΙΚΟ ΜΙΚΡΟ ΜΟΝΑΣΤΗΡΙ ΑΜΠΕΛΟΚΗΠΟΙ ΘΕΣ. ΣΙΝΔΟΣ ΧΑΛΛΑΣΤΡΑ ΑΓ. ΑΘΑΝΑΣΙΟΣ ΚΟΥΦΛΙΑ ΑΘΥΡΑ ΚΥΜΙΝΑ Ν ΜΕΣΣΗΜΒΡΙΑ ΛΔΕΝΔΡΟ ΒΑΘΥΛΑΚΟΣ ΓΕΦΥΡΑ ΠΡΟΧΩΜΑ
107	ΕΛΕΥΘΕΡΙΟ	ΔΙΑΒΑΤΑ ΕΛΕΥΘΕΡΙΟ ΚΑΛΟΧΩΡΙ ΝΕΟΧΩΡΟΥΔΑ ΜΕΣΑΙΟ
108	ΡΟΣΤΑΝ	ΡΟΣΤΑΝ
109	ΤΟΥΜΠΙΑ	ΤΟΥΜΠΑΣ
110	ΣΕΡΡΕΣ	ΣΕΡΡΕΣ ΚΑΛΚΑΝΗ ΣΚΟΥΤΑΡΙ ΝΕΟΧΩΡΙ ΣΤΡΥΜΟΝΙΚΟ ΣΚΟΤΟΥΣΑ ΛΔΕΛΦΙΚΟ ΝΕΟΣ ΣΚΟΠΟΣ ΣΕΡΡΕΣ ΠΛ.ΕΛΕΥΘ ΧΡΥΣΟ ΠΡΟΒΑΤΑΣ ΒΑΜΒΑΚΙΑ ΠΑΡΑΛΙΜΝΙΟ ΠΕΝΤΑΙΟΛΗ ΜΗΤΡΟΥΣΙ ΑΓ. ΠΝΕΥΜΑ ΧΡΙΣΤΟΣ
111	ΝΙΓΡΙΤΑ	ΣΗΣΑΜΙΑ ΙΒΗΡΑ ΔΡΑΒΙΣΚΟΣ ΓΑΖΩΡΟΣ ΑΛΙΣΤΡΑΤΗ ΝΕΑ ΖΙΧΝΗ ΛΙΒΑΔΟΧΩΡΙ

Α/Α	SPC	ΤΕΡΜΑΤΙΚΟ ΚΕΝΤΡΟ (SPC ή RSU)
		ΣΤΑΘΜ.ΑΓΙΓΙΣΤΑΣ ΠΑΛΑΙΟΚΩΜΗ ΗΛΙΟΚΩΜΗ ΝΕΑ ΚΕΡΔΥΛΙΑ ΝΙΓΡΙΤΑ ΜΑΥΡΟΘΑΛΑΣΣΑ ΙΠΩΤΗ ΡΟΔΟΛΙΒΟΣ ΣΙΤΟΧΩΡΙ ΑΓΡΙΑΝΗ ΔΗΜΗΤΡΙΤΣΙ
112	ΣΙΔΗΡΟΚΑΣΤΡΟ	ΑΧΛΑΔΟΧΩΡΙ ΠΡΟΜΑΧΩΝΑΣ ΣΙΔΗΡΟΚΑΣΤΡΟ ΚΑΛΟΧΩΡΙ ΝΕΟ ΠΕΤΡΙΤΣΙ ΛΙΒΑΔΙΑ ΚΕΡΚΙΝΗ ΘΡΑΚΙΚΟ ΧΡΥΣΟΧΩΡΑΦΑ ΚΑΡΠΕΡΗ ΡΟΔΟΠΟΛΗ ΗΡΑΚΛΕΙΑ ΧΕΙΜΑΡΟΣ ΒΑΜΒΑΚΟΦΥΤΟ ΑΝΩ ΠΟΡΟΟΙΑ ΓΟΝΙΜΟ
113	ΒΕΡΟΙΑΣ	ΑΓΚΑΘΙΑ ΓΕΩΡΓΙΑΝΟΙ ΣΤΑΥΡΟΣ ΠΟΛΥΔΕΝΔΡΟ ΜΑΚΡΟΧΩΡΙ ΒΕΡΟΙΑ ΡΙΖΩΜΑΤΑ ΚΑΤΩ ΒΕΡΜΙΟ ΑΓ. ΤΡΙΛΔΑ ΚΟΥΛΟΥΡΑ ΑΓ. ΓΕΩΡΓΙΟΣ ΜΕΛΙΚΗ ΝΕΑ ΝΙΚΟΜΗΔΕΙΑ ΒΕΡΓΙΝΑ ΑΓ. ΒΑΡΒΑΡΑ ΚΑΣΤΑΝΙΑ ΤΡΙΑΟΦΟΣ
114	ΝΑΟΥΣΑ	ΤΡΙΚΑΛΑ ΚΟΡΥΦΗ ΕΙΡΗΝΟΥΠΟΛΗ ΓΙΑΝΝΑΚΟΧΩΡΙ

Α/Α	SPC	ΤΕΡΜΑΤΙΚΟ ΚΕΝΤΡΟ (SPC ή RSU)
		ΚΑΜΠΟΧΩΡΙ ΠΛΑΤΑΝΟΣ ΝΗΣΙ ΝΑΟΥΣΑ ΑΛΕΞΑΝΔΡΕΙΑ ΕΠΙΣΚΟΠΗ ΚΟΠΑΝΟΣ ΠΛΑΤΥ ΛΟΥΤΡΟ
115	ΚΙΑΚΙΣ	ΠΟΛΥΚΑΣΤΡΟ ΔΡΟΣΑΤΟ ΕΥΡΩΠΙΟΣ ΕΥΖΩΝΟΙ ΧΩΡΥΓΙ ΝΕΟ ΑΓΙΟΝΕΡΙ ΣΙΑ ΣΤ ΜΟΥΡΙΩΝ ΜΑΥΡΟΝΕΡΙ ΤΕΡΤΥΛΟΣ ΚΟΡΩΝΟΥΔΑ ΠΕΔΙΝΟ ΝΕΑ ΣΑΝΤΑ ΠΛΑΓΙΑ ΚΕΝΤΡΙΚΟ ΚΙΑΚΙΣ ΜΕΛΙΣΣΟΥΡΓΕΙΟ ΜΕΣΙΑΝΟ ΧΕΡΣΟ ΒΑΘΗ ΑΣΠΡΟΣ ΜΕΓ ΒΡΥΣΗ ΜΑΝΔΡΕΣ ΑΞΙΟΥΠΟΛΗ ΝΕΟ ΓΥΝΑΙΚΟΚΑΣ. ΜΙΚΡΟΚΑΜΠΟΣ ΑΚΡΟΠΟΤΑΜΙΑ ΒΑΦΙΟΧΩΡΙ ΣΙΤΑΡΙΑ ΓΟΥΜΕΝΙΣΣΑ ΠΛΑΓΙΑ ΡΥΖΙΑ ΠΟΝΤΟΗΡΑΚΛΕΙΑ ΕΥΚΑΡΓΙΑ
116	ΚΑΤΕΡΙΝΗ	ΚΑΡΙΤΣΑ ΡΗΤΙΝΗ ΚΟΡΙΝΟΣ ΒΡΟΝΤΟΥ ΚΙΤΡΟΣ ΝΕΑ ΕΦΕΣΟΣ

Α/Α	SPC	ΤΕΡΜΑΤΙΚΟ ΚΕΝΤΡΟ (SPC ή RSU)
		ΣΦΕΝΔΑΜΙΟ ΓΑΝΟΧΩΡΑ ΠΑΡΑΛΙΑ ΤΡΙΛΟΦΟΣ ΑΓ. ΔΗΜΗΤΡΙΟΣ ΚΑΤΕΡΙΝΗ ΚΑΤΩ ΜΗΛΙΑ ΚΑΤΩ ΑΓ ΙΩΑΝΝΗΣ ΛΟΦΟΣ ΛΑΓΟΡΡΑΧΗ ΕΛΛΦΟΣ ΠΑΛΑΙΟΣΤΑΝΗ
117	ΠΑΑΚΑ	ΛΙΜΕΝ ΛΙΤΟΧΩΡΟΥ ΚΟΛΙΝΔΡΟΣ ΣΚΟΤΙΝΑ ΜΑΚΡΥΓΙΑΛΟΣ ΜΕΘΩΝΗ ΛΕΠΤΟΚΑΡΥΑ ΠΑΑΚΑ ΑΙΓΙΝΙΟ ΛΙΤΟΧΩΡΟ ΠΑΛΑΤΑΜΩΝΑΣ
118	ΠΟΛΥΓΥΡΟΣ	ΠΟΛΥΓΥΡΟΣ ΠΑΛΑΙΟΧΩΡΙ ΜΕΓ ΠΑΝΑΓΙΑ ΟΡΜΥΛΙΑ ΔΟΥΜΠΙΑ ΣΤΑΝΟΥ ΚΡΗΜΝΗ ΤΑΞΙΑΡΧΗΣ ΓΑΛΑΤΙΣΤΑ ΓΕΡΑΚΙΝΗ ΒΑΡΒΑΡΑ ΒΡΑΣΤΑΜΑ ΡΙΖΑ ΒΑΒΔΟΣ ΑΡΝΑΙΑ ΑΓ. ΠΡΟΔΡΟΜΟΣ
119	ΝΕΑ ΜΟΥΔΑΝΙΑ	ΝΕΑ ΠΑΛΙΓΙΑ ΝΕΑ ΜΟΥΔΑΝΙΑ ΣΩΖΟΠΟΛΗ ΕΛΑΙΟΧΩΡΙΑ ΣΗΜΑΝΤΡΑ ΝΕΑ ΤΡΙΓΛΙΑ ΝΕΑ ΠΟΤΕΙΔΑΙΑ ΑΓ. ΜΑΜΑΣ
120	ΚΑΣΣΑΝΔΡΕΙΑΣ	ΚΑΛΛΑΝΔΡΑ ΠΑΛΙΟΥΡΙ

Α/Α	SPC	ΤΕΡΜΑΤΙΚΟ ΚΕΝΤΡΟ (SPC ή RSU)
		ΠΕΥΚΟΧΩΡΙ ΝΕΑ ΣΚΙΩΝΗ ΝΕΑ ΦΩΚΙΑ ΚΑΣΣΑΝΔΡΕΙΑ ΠΟΛΥΧΡΟΝΟ ΑΦΥΤΟΣ ΣΑΝΗ
121	ΝΙΚΗΤΑΣ	ΟΛΥΜΠΙΑΔΑ ΓΟΡΩΝΗ ΣΥΚΙΑ ΑΓ. ΝΙΚΟΛΑΟΣ ΝΙΚΗΤΑΣ ΝΕΑ ΡΟΔΑ ΣΤΡΑΤΟΝΙΚΗ ΜΕΤΑΓΚΙΤΣΙ ΙΕΡΙΣΣΟΣ ΣΤΡΑΤΩΝΙ ΣΑΡΤΗ ΠΥΡΓΛΔΙΚΙΑ ΑΜΟΛΙΑΝΗ ΒΟΥΡΒΟΥΡΟΥ ΝΕΟΣ ΜΑΡΜΑΡΑΣ ΜΕΤΑΜΟΡΦΩΣΗ ΟΥΡΑΝΟΠΟΛΗ
122	ΕΔΕΣΣΑ	ΣΩΤΗΡΑ ΦΟΥΣΤΑΝΗ ΕΞΑΠΛΑΤΑΝΟΣ ΑΨΑΛΟΣ ΚΩΝΣΤΑΝΤΙΑ ΠΕΡΙΚΛΕΙΑ ΠΡΟΜΑΧΟΙ ΚΑΛΛΗΠΟΛΗ ΠΡΟΦΗΤΗΣ ΗΛΙΑΣ ΚΑΛΥΒΙΑ ΠΕΤΡΑΙΑ ΣΚΥΔΡΑ ΡΙΖΑΡΙ ΞΙΦΙΑΝΗ ΣΙΔ.ΣΤ.ΑΓΡΑ ΛΟΥΤΡΑΚΙ ΑΡΙΔΑΙΑ ΒΟΡΕΙΝΟ ΦΛΑΜΟΥΡΙΑ ΠΟΛΥΚΑΡΠΗ ΜΕΓΑΠΛΑΤΑΝΟΣ ΔΡΟΣΕΡΟ ΜΑΝΔΑΛΟ ΠΑΝΑΓΙΤΣΑ

Α/Α	SPC	ΤΕΡΜΑΤΙΚΟ ΚΕΝΤΡΟ (SPC ή RSU)
		ΕΔΕΣΣΑ ΑΡΝΙΣΣΑ ΠΕΡΑΙΑ
123	ΓΙΑΝΝΙΤΣΩΝ	ΝΕΑ ΠΕΛΛΑ ΑΡΑΒΗΣΣΟΣ ΑΓΡΟΣΥΚΙΑ ΕΛΕΥΘΕΡΟΧΩΡΙ ΕΣΩΒΑΛΤΑ ΚΡΥΑ ΒΡΥΣΗ ΚΑΡΥΩΤΙΣΣΑ ΓΙΑΝΝΙΤΣΑ ΝΕΟΣ ΜΥΛΟΤΟΙΙΟΣ
124	ΦΛΩΡΙΝΑ	ΛΕΧΟΒΟ ΦΛΩΡΙΝΑ ΠΑΠΑΓΙΑΝΝΗΣ ΒΕΥΗ ΞΥΝΟ ΝΕΡΟ ΛΑΙΜΟΣ ΑΓ. ΠΑΝΤΕΛΕΗΜ. ΑΕΤΟΣ ΣΚΛΗΘΡΟ ΜΕΛΙΤΗ ΔΕΙΠΤΟΚΑΡΥΣΣ ΑΡΜΕΝΟΧΩΡΙ ΤΡΟΠΑΙΟΥΧΟΣ ΑΜΥΝΤΑΙΟ ΚΑΤΩ ΚΛΕΙΝΕΣ
125	ΠΕΡΑΙΑΣ	ΑΓ. ΤΡΙΑΔΑ ΤΟΥΜΠΑ ΕΠΑΝ ΕΠΑΝΟΜΗ ΤΡΙΛΟΦΟΣ ΠΕΡΑΙΑ ΜΕΣΗΜΕΡΙ Ν ΜΗΧΑΝΙΩΝΑ ΑΓΓΕΛΟΧΩΡΙ Ν ΡΥΣΙΟ
126	ΛΑΓΚΑΔΑ	ΕΥΛΟΠΟΛΗ ΚΟΛΧΙΚΟ ΑΡΕΘΟΥΣΑ ΚΡΙΘΕΑ ΛΗΤΗ ΛΑΓΚΑΔΑΣ ΑΝΑΛΙΨΗ ΑΓ. ΒΑΣΙΛΕΙΟΣ ΔΟΡΚΑΔΑ ΚΡΥΟΝΕΡΙ ΚΑΒΑΛΛΑΡΙ ΑΣΚΟΣ

Α/Α	SPC	ΤΕΡΜΑΤΙΚΟ ΚΕΝΤΡΟ (SPC ή RSU)
		ΦΙΛΑΔΕΛΦΕΙΟ ΑΣΣΗΡΟΣ ΜΑΥΡΟΥΔΑ ΒΕΡΤΙΣΚΟΣ ΣΟΧΟΣ ΔΡΥΜΟΣ ΟΣΣΑ ΠΕΝΤΕ ΒΡΥΣΕΣ
127	ΑΣΠΡΟΒΑΛΤΑΣ	ΝΕΑ ΜΑΔΥΤΟΣ ΣΤΑΥΡΟΣ ΑΣΠΡΟΒΑΛΤΑ ΚΑΛΑΜΩΤΟ ΠΕΤΡΟΚΕΡΑΣΑ ΒΑΣΙΛΟΥΔΙ ΠΡΟΦΗΤΗΣ ΝΕΑ ΑΠΟΛΛΩΝΙΑ ΛΑΓΚΑΔΙΚΙΑ ΡΕΝΤΙΝΑ ΖΑΓΚΛΙΒΕΡΙ
128	ΝΕΑ ΚΑΛΛΙΚΡΑΤΕΙΑ	ΝΕΑ ΚΑΛΛΙΚΡΑΤΕΙΑ ΓΕΩΠΟΝΙΚΑ ΝΕΑΗΡΑΚΛΕΙΑ ΛΑΚΚΩΜΑ
129	ΑΚΑΔΗΜΙΑΣ	ΑΝΑΒΡΑ ΡΑΨΑΝΗ ΚΑΛΟΧΩΡΙ ΣΤΟΜΙΟ ΚΑΡΙΤΣΑ ΑΚΑΔΗΜΙΑ ΟΜΟΛΙΟ ΜΕΣΑΙΓΑΛΑ Τ ΒΟΛΟΥ (ΧΑΡΑ) ΔΗΜΗΤΡΑ ΚΑΛΛΑΜΑΚΙ ΜΕΛΙΒΟΙΑ Κ. ΣΩΤΗΡΙΤΣΑ ΣΥΚΟΥΡΙΟ ΚΑΛΛΙΠΕΥΚΗ ΑΓΙΑ ΣΚΛΗΘΡΟ ΜΑΚΡΥΧΩΡΙ ΚΑΤΩ ΛΙΓΑΝΗ ΑΝΑΤΟΛΗ ΟΜΟΡΦΟΧΩΡΙ ΠΥΡΓΕΤΟΣ ΤΕΜΠΗ ΓΟΝΝΟΙ
130	ΦΙΛΕΛΛΗΝΩΝ	ΤΥΡΝΑΒΟΣ

Α/Α	SPC	ΤΕΡΜΑΤΙΚΟ ΚΕΝΤΡΟ (SPC ή RSU)
		ΜΟΣΧΟΧΩΡΙ ΚΙΑΕΛΕΡ (ΚΥΨΕΛΗ) ΚΟΙΛΑΔΑ ΧΑΛΚΗ ΑΓ. ΣΟΦΙΑ ΕΛΕΥΘΕΡΙΟ ΠΛΑΤΥΚΑΜΠΟΣ ΜΑΝΔΡΑ ΦΑΛΛΑΝΗ ΜΕΛΙΑ ΜΑΥΡΟΒΟΥΝΙ ΔΟΞΑΡΑΣ ΤΕΡΨΙΘΕΑ Μ. ΜΟΝΑΣΤΗΡΙ ΓΙΑΝΝΟΥΛΗ ΚΥΠΑΡΙΣΣΟΣ ΒΛΑΧΟΓΙΑΝΝΙ ΦΙΛΕΛΛΗΝΩΝ ΝΕΕΣ ΚΑΡΥΕΣ ΑΜΠΕΛΩΝΑΣ ΑΡΓΥΡΟΠΟΥΛΕΙΟ ΔΕΛΕΡΙΑ ΔΑΜΑΣΙ ΒΕΡΔΙΚΟΥΣΑ ΓΥΡΤΩΝΗ ΝΙΚΑΙΑ ΖΑΠΠΕΙΟ ΑΓ. ΑΝΑΡΓΥΡΟΙ ΣΩΤΗΡΙΟ
131	ΜΕΤΑΜΟΡΦΩΣΗ	ΦΑΡΣΑΛΑ ΑΒΕΡΩΦ ΣΤΑΥΡΟΣ ΚΡΙΝΗ ΕΡΕΤΡΙΑ ΧΑΛΚΙΑΔΕΣ ΔΑΣΟΛΟΦΟΣ ΝΑΡΘΑΚΙ ΒΡΥΣΙΑ ΒΑΜΒΑΚΟΥ ΜΕΤΑΜΟΡΦΩΣΗ ΜΕΓΑΛΟ ΕΥΥΔΡΙΟ
132	ΩΛΑΚΟΣ	ΜΗΛΙΝΑ ΠΤΕΛΕΟΣ ΑΜΑΛΙΑΠΟΛΗ ΚΑΛΑ ΝΕΡΑ ΑΦΥΣΣΟΣ ΑΡΓΑΛΑΣΤΗ ΑΧΙΛΛΕΙΟ

Α/Α	SPC	ΤΕΡΜΑΤΙΚΟ ΚΕΝΤΡΟ (SPC ή RSU)
		ΜΗΛΙΕΣ ΑΙΔΙΝΙΟ ΒΕΛΕΣΤΙΝΟ ΣΟΥΡΠΗ ΤΡΙΚΕΡΙ ΠΡΟΜΥΡΙ ΙΩΛΚΟΣ ΠΕΡΙΒΛΕΠΤΟ ΣΤΕΦΑΝΟΒΙΚΕΙΟ ΡΙΖΟΜΥΛΟΣ ΑΛΜΥΡΟΣ
133	ΓΥΜΝΑΣΤΗΡΙΟΥ	ΣΚΙΑΘΟΣ ΔΡΑΚΕΙΑ ΚΟΥΚΟΥΝΑΡΙΕΣ ΝΕΕΣ ΠΑΓΑΣΕΕΣ ΚΑΝΑΛΙΑ ΤΣΑΓΚΑΡΑΔΑ ΑΓ. ΔΗΜΗΤΡΙΟΣ ΖΑΓΟΡΑ ΒΙΠΕ ΒΟΛΟΥ ΓΥΜΝΑΣΤΗΡΙΟ ΑΓΡΙΑ ΠΟΡΤΑΡΙΑ ΝΕΑ ΑΓΧΙΑΛΟΣ ΑΝΩ ΛΕΧΟΝΙΑ
134	ΝΕΑΣ ΙΩΝΙΑΣ	ΝΕΑ ΙΩΝΙΑ
135	ΣΚΟΠΕΛΟΣ	ΑΛΟΝΝΗΣΟΣ (ΠΑΤΗΤΗΡΙ) ΣΚΟΠΕΛΟΣ ΓΛΩΣΣΑ
136	ΤΡΙΚΑΛΑ	ΡΙΖΩΜΑ ΖΑΡΚΟΣ ΦΑΡΚΑΔΩΝΑ ΠΗΓΗ ΠΑΡΑΠΟΤΑΜΟΣ ΔΙΑΛΕΚΤΟ ΚΡΗΝΙΤΣΑ ΒΑΛΤΙΝΟ ΛΑΖΑΡΙΝΑ ΟΙΧΑΛΙΑ ΤΑΞΙΑΡΧΕΣ ΓΡΙΖΑΝΟ ΦΗΚΗ ΜΕΓ. ΚΑΛΥΒΙΑ ΓΟΡΓΟΓΥΡΙ ΤΡΙΚΑΛΑ ΚΛΟΚΟΤΟΣ ΠΡΙΝΟΣ ΜΕΓΑΛΟΧΩΡΙ

Α/Α	SPC	ΤΕΡΜΑΤΙΚΟ ΚΕΝΤΡΟ (SPC ή RSU)
		ΜΕΓ. ΚΕΦΑΛΟΒΡΥΣΟ
137	ΚΑΛΑΜΠΑΚΑΣ	ΠΑΝΑΓΙΑ ΜΕΓ. ΚΕΡΑΣΙΑ ΓΑΡΔΙΚΙ ΚΡΥΑ ΒΡΥΣΗ ΝΕΡΑΙΔΟΧΩΡΙ
137	ΚΑΛΑΜΠΑΚΑΣ	ΧΡΥΣΟΜΗΛΙΑ ΚΑΣΤΑΝΙΑ ΕΛΑΤΗ ΘΕΟΠΕΤΡΑ ΟΞΥΝΕΙΑ ΚΛΕΙΝΟ ΚΡΑΝΙΑ ΠΑΛΑΙΟΜΟΝΑΣΤΗΡΟ ΡΟΠΟΤΟΣ ΛΥΡΑ ΣΤΟΥΡΝΑΡΕΙΚΑ ΚΟΝΙΣΚΟΣ ΚΑΛΑΜΠΑΚΑ ΜΕΣΟΧΩΡΑ ΠΥΛΗ ΣΚΕΠΑΡΙ ΒΑΣΙΛΙΚΗ ΑΓΙΟΦΥΛΛΟ
138	ΚΑΡΔΙΤΣΑ	ΑΜΠΕΛΟΣ ΚΕΔΡΟΣ ΚΑΛΛΙΘΗΡΟ ΚΑΣΤΑΝΙΑ ΜΑΤΑΡΑΓΚΑ ΔΟΥΤΡΟΠΗΤΗ ΡΕΝΤΙΝΑ ΠΡΟΔΡΟΜΟΣ ΑΓΝΑΝΤΕΡΟ ΔΡΑΚΟΤΡΥΠΑ ΚΑΡΠΟΧΩΡΙ ΝΕΟΧΩΡΙ ΜΗΤΡΟΠΟΛΗ ΚΑΛΥΒΙΑ ΠΕΖΟΥΛΑΣ ΚΥΨΕΛΗ ΠΑΛΑΜΑΣ ΓΕΦΥΡΙΑ ΠΑΣΧΑΛΙΤΣΑ ΜΟΡΦΟΒΟΥΝΙ ΚΑΡΔΙΤΣΑ ΚΑΠΠΑΔΟΚΙΚΟ ΕΛΛΗΝΟΠΥΡΓΟΣ ΚΑΠΠΑΣ ΞΙΝΟΝΕΡΙ

Α/Α	SPC	ΤΕΡΜΑΤΙΚΟ ΚΕΝΤΡΟ (SPC ή RSU)
		ΛΕΟΝΤΑΡΙ ΦΑΝΑΡΙ ΠΡΟΑΣΤΙΟ ΜΕΤΑΜΟΡΦΩΣΗ ΣΟΦΑΔΕΣ ΚΑΛΛΙΦΩΝΙΟ ΚΡΑΝΙΑ ΡΑΧΟΥΛΑ ΦΙΔΙΑ ΜΥΡΙΝΑ ΙΤΕΑ ΜΑΥΡΟΜΜΑΤΙ ΜΟΥΖΑΚΙ ΑΡΓΙΘΕΑ ΜΑΡΚΟ ΜΑΡΑΘΕΑ ΑΝΑΒΡΑ ΔΑΦΝΟΣΠΗΛΙΑ
139	ΚΟΖΑΝΗ	ΠΕΝΤΑΛΟΦΟΣ ΞΗΡΟΛΙΜΝΗ ΠΕΤΡΑΝΑ ΣΙΑΤΙΣΤΑ ΑΥΓΕΡΙΝΟΣ ΚΟΡΥΦΗ ΠΑΝΑΡΕΤΗ ΚΡΟΚΟΣ ΑΙΑΝΗ ΛΕΥΚΟΠΗΓΗ ΣΕΡΒΙΑ ΒΕΛΒΕΝΤΟΣ ΛΙΒΑΔΕΡΟ ΠΟΝΤΟΚΩΜΗ ΤΡΑΝΟΒΛΑΤΟ ΜΕΤΑΞΕΣ Κ.ΚΩΜΗ ΚΟΖΑΝΗ ΒΑΘΥΛΑΚΟΣ ΚΑΠΙΝΟΧΩΡΙ ΔΡΕΠΑΝΟ ΛΥΓΕΡΗ ΤΣΟΥΛΙ ΝΕΑΠΟΛΗ ΕΡΑΤΥΡΑ ΓΑΛΑΤΙΝΗ ΚΛΕΙΤΟΣ ΜΙΚΡΟΚΑΣΤΡΟ ΠΑΛΑΙΟΚΑΣΤΡΟ ΠΕΛΕΚΑΝΟΣ

Α/Α	SPC	ΤΕΡΜΑΤΙΚΟ ΚΕΝΤΡΟ (SPC ή RSU)
		ΑΓ. ΔΗΜΗΤΡΙΟΣ
140	ΓΡΕΒΕΝΑ	ΜΕΓΑΡΟ ΔΗΜΗΤΡΑ ΔΕΣΚΑΤΗ ΚΗΠΟΥΡΕΙΟ ΚΡΑΝΙΑ ΣΑΜΑΡΙΝΑ ΤΡΙΦΥΛΛΙ ΚΙΒΩΤΟΣ ΒΑΤΟΛΑΚΟΣ ΑΜΥΓΔΑΛΙΣΣ ΠΑΛΑΙΟΧΩΡΙ ΓΡΕΒΕΝΑ
141	ΠΤΟΛΕΜΑΪΔΑ	ΒΛΑΣΤΗ ΠΕΡΔΙΚΚΑΣ ΓΑΛΛΤΕΙΑ ΑΡΔΑΣΣΑ ΚΟΜΑΝΟΣ ΕΜΠΟΡΙΟ ΚΑΡΥΟΧΩΡΙ ΠΤΟΛΕΜΑΪΔΑ ΑΝΑΤΟΛΙΚΟ ΠΥΡΓΟΙ ΦΙΛΩΤΑΣ
142	ΚΑΣΤΟΡΙΑΣ	ΚΟΡΗΣΟΣ ΝΕΟ ΚΩΣΤΑΡΑΖΙ ΒΟΓΑΪΣΙΚΟ ΜΑΥΡΟΧΩΡΙ ΓΕΡΜΑΣ ΟΙΝΟΗ ΔΙΠΙΟΤΑΜΙΑ ΔΙΣΠΗΛΙΟ ΒΑΣΙΛΕΙΑΔΑ ΚΛΕΙΣΟΥΡΑ ΤΟΙΧΙΟ ΚΟΛΟΚΥΝΘΟΥ ΠΕΝΤΑΒΡΥΣΟΣ ΝΕΣΤΟΡΙΟ ΜΕΣΟΠΟΤΑΜΙΑ ΚΑΣΤΟΡΙΑ (ΑΓ. ΑΘ.) ΑΡΙΟΣ ΟΡΕΣΤ.
143	ΕΛΑΣΣΟΝΑ	ΚΑΡΥΑ ΚΑΛΛΙΘΕΑ ΚΡΑΝΙΑ ΓΑΛΑΝΟΒΡΥΣΗ ΕΛΑΣΣΟΝΑ ΜΗΛΙΑ ΕΥΑΓΓΕΛΙΣΜΟΣ

Α/Α	SPC	ΤΕΡΜΑΤΙΚΟ ΚΕΝΤΡΟ (SPC ή RSU)
		ΒΑΛΑΝΙΔΑ ΛΙΒΑΔΙ ΠΥΘΙΟ ΔΟΜΕΝΙΚΟ ΛΥΚΟΥΔΙ ΤΣΑΡΙΤΣΑΝΗ ΣΑΡΑΝΤΑΠΟΡΟ ΔΡΥΜΟΣ
144	ΦΙΛΙΠΠΟΣ	ΚΡΗΝΗ ΠΟΝΤΟΛΙΒΑΔΟ ΚΕΡΑΜΩΤΗ ΚΡΗΝΙΔΕΣ ΚΑΒΑΛΑ (ΦΙΛΙΠΠΟΥ) ΝΕΑ ΚΑΡΒΑΛΗ ΑΜΙΣΙΑΝΑ ΕΡΑΤΕΙΝΟ ΑΜΥΓΔΑΛΕΩΝΑΣ ΧΡΥΣΟΧΩΡΙ ΓΡΑΒΟΥΝΑ ΛΕΚΑΝΗ ΧΡΥΣΟΥΠΟΛΗ ΖΥΓΟΣ ΚΕΧΡΟΚΑΜΠΟΣ ΠΗΓΕΣ
145	ΠΕΡΓΑΜΟΣ	ΕΛΑΙΟΧΩΡΙ ΜΟΥΣΘΕΝΗ ΚΑΡΙΑΝΗ ΟΡΦΑΝΙΟ ΠΑΛΑΙΟ ΤΣΙΦΛΙΚΙ ΕΛΕΥΘΕΡΕΣ ΠΑΡ. ΟΡΦΥΝΙΟΥ ΝΕΑΠΕΡΑΜΟΣ ΠΑΛΑΙΟΧΩΡΙ ΠΟΔΟΧΩΡΙ ΑΥΛΗ ΓΕΩΡΓΙΑΝΗ ΚΑΒΑΛΑ (ΠΕΡΓΑΜΟΥ) ΕΛΕΥΘΕΡΟΥΠΟΛΗ
146	ΔΡΑΜΑ	ΠΛΑΤΑΝΙΑ ΚΟΜΝΗΝΩΝ ΜΙΚΡΟΠΟΛΗ ΠΡΟΣΟΤΣΑΝΗ ΑΝΘΟΧΩΡΙ ΛΕΥΚΟΓΕΙΑ Κ. ΝΕΥΡΟΚΟΠΙ ΠΕΤΡΟΥΣΑ ΚΟΚΚΙΝΟΓΕΙΑ ΚΑΛΛΑΜΩΝΑΣ

Α/Α	SPC	ΤΕΡΜΑΤΙΚΟ ΚΕΝΤΡΟ (SPC ή RSU)
		ΚΥΡΙΑ ΒΑΘΥΤΟΠΟΣ ΠΕΡΙΘΩΡΙ ΚΑΛΛΙΦΥΤΟΣ Μ.ΑΛΕΞΑΝΔΡΟΥ ΠΑΡΑΝΕΣΤΙ ΑΡΙΪΥΡΟΥΠΟΛΗ ΔΟΞΑΤΟ ΦΩΤΟΛΙΒΟΣ ΒΙΠΕΔΡΑΜΑΣ ΑΔΡΙΑΝΗ ΜΑΥΡΟΒΑΤΟΣ ΜΟΝΑΣΤΗΡΑΚΙ ΝΙΚΗΦΟΡΟΣ ΞΗΡΟΠΟΤΑΜΟΣ ΚΑΛΑΜΠΑΚΙ ΧΩΡΙΣΤΗ ΚΑΛΟΣ ΑΙΡΟΣ
147	ΚΟΜΟΤΙΝΗ	ΣΑΠΕΣ ΘΡΥΛΟΡΙΟ ΣΩΣΤΗΣ ΓΡΑΤΙΝΗ ΠΑΡΑΔΗΜΗ ΦΙΛΛΥΡΑ ΑΓ. ΘΕΟΔΩΡΟΙ ΚΟΜΟΤΙΝΗ ΑΝΘΟΧΩΡΙ ΞΥΛΑΓΑΝΗ ΝΕΟ ΣΙΔΗΡΟΧΩΡΙ ΑΓΙΟΧΩΡΙ ΒΕΛΚΙΟ ΣΤΡΥΜΗ ΠΡΟΣΚΥΝΗΤΕΣ ΚΡΩΒΥΛΗ ΙΑΣΙΟ ΜΕΣΗ ΝΕΑ ΚΑΛΛΙΣΤΗ ΦΑΝΑΡΙ ΑΜΑΞΑΔΕΣ ΙΑΣΜΟΣ ΑΣΩΜΑΤΟΙ ΜΟΙΡΑΝΑ ΑΛΚΥΩΝΑ ΛΟΦΑΡΙΟ ΑΙΓΕΙΡΟΣ
148	ΞΑΝΘΗ	ΜΕΓ. ΤΥΜΠΑΝΟ ΝΕΟΧΩΡΙ ΝΕΟ ΕΡΑΣΜΙΟ

Α/Α	SPC	ΤΕΡΜΑΤΙΚΟ ΚΕΝΤΡΟ (SPC ή RSU)
		ΕΞΟΧΗ ΠΟΛΥΣΙΤΟ ΣΤΑΥΡΟΥΠΟΛΗ ΝΕΑ ΚΕΣΣΑΝΗ ΞΑΝΘΗ ΟΛΒΙΟ ΕΧΙΝΟΣ ΑΒΔΗΡΑ ΔΙΟΜΗΔΕΙΑ ΕΥΛΑΛΟ ΓΕΝΙΣΣΕΑ
149	ΑΛΕΞΑΝΔΡΟΥΠΟΛΗ	ΠΕΠΛΟΣ ΘΥΜΑΡΙΑ ΑΛΕΞΑΝΔΡΟΥΠΟΛΗ ΑΠΑΛΟΣ ΣΑΜΟΘΡΑΚΗ ΑΝΘΕΙΑ ΜΑΚΡΗ ΛΙΣΥΜΗ ΛΑΚΚΩΜΑ ΑΒΑΝΤΑΣ ΦΕΡΕΣ ΝΕΑ ΧΙΛΗ ΛΟΥΤΡΟΣ ΔΙΚΕΛΛΑΣ
150	ΟΡΕΣΤΙΑΔΑ	ΟΡΜΕΝΙΟ ΝΕΛΒΥΣΣΑ ΘΟΥΡΙΟ ΒΑΛΤΟΣ ΦΥΛΑΚΙΟ ΚΑΣΤΑΝΙΕΣ ΝΕΟΧΩΡΙ ΠΛΑΤΗ ΚΑΒΥΛΗ ΔΙΚΑΙΑ ΚΥΠΡΙΝΟΣ ΠΕΝΤΑΛΟΦΟΣ ΟΡΕΣΤΙΑΔΑ ΡΙΖΙΑ ΑΜΠΕΛΑΚΙΑ Μ.ΔΟΞΗΠΑΡΑ
151	ΔΙΔΥΜΟΤΕΙΧΟ	ΚΟΡΝΟΦΩΛΙΑ ΣΟΥΦΛΙ ΠΡΩΤΟΚΚΛΗΣΙ ΔΟΞΑ ΔΑΔΙΑ ΠΥΘΙΟ ΛΑΒΑΡΑ

Α/Α	SPC	ΤΕΡΜΑΤΙΚΟ ΚΕΝΤΡΟ (SPC ή RSU)
		ΠΡΑΓΓΙ ΔΙΔΥΜΟΤΕΙΧΟ ΕΥΓΕΝΙΚΟ ΜΕΤΑΞΑΔΕΣ ΜΙΚΡΟ ΔΕΡΕΙΟ ΛΑΓΥΝΑ ΚΥΑΝΗ ΜΑΝΗ ΤΥΧΕΡΟ ΜΕΓΑΔΕΡΕΙΟ ΛΕΥΚΙΜΗ ΛΑΔΗ ΑΣΠΡΟΝΕΡΙ
152	ΛΙΜΕΝΑΡΙΑ	ΘΑΣΟΣ ΘΕΟΛΟΓΟΣ ΣΚΑΛΑ Καλλιραχ ΣΚΑΛΑ Ραχωνίου ΠΡΙΝΟΣ ΠΙΟΤΑΜΙΑ ΚΟΙΝΥΡΑ ΜΑΡΙΕΣ ΛΙΜΕΝΑΡΙΑ
153	ΣΚΑΓΙΟΠΟΥΔΕΙΟ	ΚΑΛΛΙΘΕΑ (ΘΕΑ) ΣΚΑΓΙΟΠΟΥΔΙΟ ΛΕΥΚΑ
154	ΚΩΝΣΤΑΝΤΙΝΟΥΠΟΛΕΩΣ	ΚΩΝ/ΠΟΛΕΩΣ ΒΟΥΝΤΕΝΗ
155	ΠΕΛΟΠΑΣ	ΒΡΑΧΝΕΙΚΑ ΣΤΑΥΡΟΔΡΟΜΙ ΛΟΥΣΙΚΑ ΣΤΑΡΟΧΩΡΙ ΚΑΛΑΝΟΣ ΠΕΛΟΠΑΣ Α. ΒΕΛΙΤΣΕΣ ΚΑΓΚΑΔΙ ΧΑΛΑΝΔΡΙΤΣΑ ΑΛΙΣΣΟΣ ΛΑΚΟΠΕΤΡΑ ΒΙΠΕ .ΠΑΤΡΩΝ ΕΓΛΥΚΛΑΔΑ ΙΗΓΑΔΙΑ Κ.ΑΧΑΙΑ ΛΑΠΑΣ ΚΑΡΑΙΚΑ ΕΡΥΜΑΝΘΕΙΑ ΣΑΓΕΙΚΑ ΙΣΩΜΑ
156	ΡΙΟ	ΑΡΓΥΡΑ

Α/Α	SPC	ΤΕΡΜΑΤΙΚΟ ΚΕΝΤΡΟ (SPC ή RSU)
		ΑΡΑΧΩΒΙΤΙΚΑ ΡΙΟ ΑΝ. ΚΑΣΤΡΙΤΣΙ
157	ΠΥΡΓΟΣ	ΒΑΡΒΑΣΑΙΝΑ ΠΥΡΓΟΣ ΚΑΛΛΙΘΕΑ ΚΑΡΑΤΟΥΛΑΣ ΕΠΙΤΑΛΙΟ ΜΥΡΤΙΑ ΓΟΥΜΕΡΟ ΚΑΤΑΚΩΛΟ ΛΑΤΖΟΙΟ ΣΚΟΥΡΟΧΩΡΙ ΛΕΥΚΗ ΒΡΟΧΙΤΣΑ ΑΝΔΡΙΤΣΑΙΝΑ ΒΟΥΝΑΡΙΟ
158	ΑΜΑΛΙΑΔΑ	ΑΥΓΕΙΟ ΠΕΡΙΣΤΕΡΙ ΕΦΥΡΑ ΣΙΜΟΠΟΥΛΟ ΚΕΡΑΜΙΔΙΑ ΔΟΥΝΕΙΚΑ ΣΑΒΑΛΙΑ ΑΜΑΛΙΑΔΑ ΛΟΥΚΑΣ ΧΑΒΑΡΙ
159	ΛΕΧΑΙΝΑ	ΤΡΑΓΑΝΟ ΚΟΥΡΤΕΣΙ ΚΑΣΤΡΟ ΓΑΣΤΟΥΝΗ ΚΥΛΛΗΝΗ ΒΑΡΘΟΛΟΜΙΟ ΛΥΓΙΑ ΑΝΔΡΑΒΙΔΑ ΒΑΡΔΑ ΝΕΟΧΩΡΙ ΛΕΧΑΙΝΑ
160	ΑΡ.ΟΛΥΜΠΙΑ	ΒΑΣΙΛΑΚΙ ΛΑΜΠΕΙΑ Ν ΦΥΓΑΛΕΙΑ Κ. ΣΑΜΙΚΟ Α.Τ ΛΛΛΑΣ ΖΑΧΑΡΩ ΑΡΧ ΟΛΥΜΠΙΑ ΠΕΛΟΠΙΟ ΚΟΥΜΑΝΗΣ ΧΑΝΙ ΓΡΥΛΟΥ

Α/Α	SPC	ΤΕΡΜΑΤΙΚΟ ΚΕΝΤΡΟ (SPC ή RSU)
		ΘΟΛΟ ΚΡΕΣΤΕΝΑ ΧΕΛΙΔΟΝΙ
161	ΜΕΣΟΛΟΓΓΙ	ΠΑΛΛΑΙΟΜΑΝΙΝΑ ΜΕΣΟΛΟΓΓΙ ΧΡΥΣΟΒΕΡΓΙ ΣΤΑΜΝΑ ΕΥΗΝΟΧΩΡΙ ΑΙΤΩΛΙΚΟ ΓΟΥΡΙΩΤΙΣΑ ΝΕΟΧΩΡΙ ΜΑΤΑΡΑΓΚΑ Κ ΜΑΚΡΙΝΟΥ ΓΑΒΑΛΟΥ ΖΕΥΓΑΡΑΚΙ ΓΟΥΡΙΑ ΓΑΛΑΤΑΣ
162	ΝΑΥΠΙΑΚΤΟΣ	ΠΑΛΑΤΑΝΟΣ ΜΑΝΑΓΟΥΛΗ ΕΥΠΑΛΙΟ ΑΡΑΧΩΒΑ ΓΑΒΡΟΛΙΜΝΗ ΤΡΙΚΟΡΦΟ ΑΝΩ ΧΩΡΑ ΑΝΤΙΡΙΟ ΝΑΥΠΙΑΚΤΟΣ ΜΑΡΑΘΙΑΣ
163	ΑΓΡΙΝΙΟ	ΚΑΛΥΒΙΑ ΠΙΟΤΑΜΟΥΛΑ ΘΕΡΜΟ ΚΛΕΙΣΟΡΕΥΜΑΤΑ ΛΟΥΤ.ΟΡΦΑΝΟΥ ΑΓΓΕΛΟΚΑΣΤΡΟ ΛΕΠΕΝΟΥ ΝΕΛΠΟΛΗ ΡΟΥΣΣΕΙΚΑ ΑΝ. ΑΓ ΒΛΑΣΙΟΣ ΣΤΡΑΤΟΣ ΣΚΟΥΤΕΡΑ ΠΑΝΑΙΤΩΛΙΟ ΑΝΑΛΙΨΗ ΠΑΡΑΒΟΛΑ ΠΕΡΔΙΚΑΚΙ ΑΓΡΙΝΙΟ ΘΥΑΜΟΣ ΕΜΠΕΣΟΣ Ν. ΧΑΛΚΙΟΠΟΥΛΟΙ ΚΑΛΛΙΘΕΑ ΠΑΛΛΙΟΜΥΛΟΣ

Α/Α	SPC	ΤΕΡΜΑΤΙΚΟ ΚΕΝΤΡΟ (SPC ή RSU)
		ΔΡΥΜΩΝΑΣ ΚΑΣΤΡΑΚΙ Ν ΜΑΛΕΣΙΑΔΑ
164	ΦΥΤΕΙΕΣ	ΦΥΤΕΙΕΣ ΑΡΧΟΝΤΟΧΩΡΙ ΑΓ. ΣΤΕΦΑΝΟΣ ΚΟΝΟΠΙΝΑ ΚΕΧΡΙΝΙΑ ΛΕΤΟΣ ΣΑΡΔΙΝΙΑ ΜΥΤΙΚΑΣ ΑΣΤΑΚΟΣ ΚΑΤΟΥΝΑ ΔΡΥΜΟΣ ΑΜΦΙΛΟΧΙΑ ΜΑΧΑΙΡΑΣ ΒΑΣΙΛΟΠΟΥΛΟ ΚΑΝΔΗΛΑ ΒΟΝΙΤΣΑ ΜΟΝΑΣΤΗΡΑΚΙ ΚΛΑΜΟΣ ΑΓ. ΝΙΚΟΛΑΟΣ ΘΥΡΙΟ ΣΤΑΝΟΣ ΠΑΛΙΑΜΠΕΛΑ ΣΠΑΡΤΟ ΚΡΙΚΕΛΟΣ ΠΕΡΑΤΙΑ ΤΡΥΦΟΣ ΠΑΛΛΑΙΡΟΣ
165	ΛΕΥΚΑΔΑ	ΛΥΓΙΑ ΒΛΥΧΟ ΕΞΑΝΘ. ΔΡΥΜΩΝ ΤΣΟΥΚΑΛΛΔΕΣ ΒΑΣΙΛΙΚΗ ΣΥΒΡΟΣ ΑΓ. ΠΕΤΡΟΣ ΣΠΑΡΙΟΧΩΡΙ ΛΑΖΑΡΑΤΑ ΛΕΥΚΑΔΑ ΝΥΔΡΙ ΚΑΡΥΑ
166	28ης ΟΚΤΩΒΡΙΟΥ	28ης ΟΚΤΩΒΡΙΟΥ ΠΕΡΑΜΑ
167	ΠΕΡΙΒΑΛΕΠΤΟΣ	ΚΛΗΜΑΤΙΑ ΔΙΣΗΟΤΙΚΟ ΚΑΛΕΝΤΖΙ ΠΡΑΜΑΝΤΑ

Α/Α	SPC	ΤΕΡΜΑΤΙΚΟ ΚΕΝΤΡΟ (SPC ή RSU)
		ΠΛΑΤΑΝΟΥΣΑ ΒΑΣΙΛΙΚΗ ΒΗΣΣΑΝΗ ΚΟΥΤΣΕΛΙΟ ΠΕΡΙΒΛΕΠΤΟΣ ΚΤΙΣΜΑΤΑ ΚΕΦΑΛΟΒΡΥΣΟ ΠΩΓΩΝΙΑΝΗ ΔΕΛΒΙΝΑΚΙ ΑΝΘΟΧΩΡΙ Μ.ΠΕΡΙΣΤΕΡΙ ΕΛΕΟΥΣΑ ΧΟΥΛΙΑΡΑΔΕΣ ΤΑΜΠΟΥΡΙΑ ΡΑΔΟΒΥΖΙ ΔΡΟΣΟΧΩΡΙ ΡΟΔΟΤΟΠΙ ΦΤΕΡΗ ΚΑΡΥΕΣ ΠΕΔΙΝΗ ΒΟΥΤΣΑΡΑΣ ΓΡΕΒΕΝΙΤΙ ΠΑΡΑΚΑΛΑΜΟΣ ΚΕΦΑΛΟΧΩΡΙ ΑΕΤΟΠΕΤΡΑ ΠΥΡΣΟΓΙΑΝΝΗ ΚΟΝΙΤΣΑ ΚΟΠΑΝΗ ΠΕΡΔΙΚΑ ΜΕΤΣΟΒΟ ΚΑΛΠΑΚΙ ΔΩΔΩΝΗ ΤΣΕΠΕΛΟΒΟ ΕΛΛΗΝΙΚΟ ΚΟΥΚΛΙΟΙ Ν.ΜΟΥΣΙΩΤΙΤΣΑ ΑΝΩ ΠΕΔΙΝΑ ΜΗΛΙΑ ΓΡΑΜΜΕΝΟ ΖΙΤΣΑ ΔΕΡΒΙΖΙΑΝΑ ΒΑΡΛΑΑΜ ΣΙΣΤΡΟΥΝΙ ΜΟΥΒΑΔΙΑ ΤΥΡΙΑ
168	ΚΕΡΚΥΡΑ	ΜΠΕΝΙΤΣΕΣ
		ΜΩΡΑΪΤΙΚΑ ΥΨΟΣ

Α/Α	SPC	ΤΕΡΜΑΤΙΚΟ ΚΕΝΤΡΟ (SPC ή RSU)
		ΤΡΙΚΛΙΝΟ ΚΕΡΚΥΡΑ ΚΑΣΤΕΛΛΑΝΟΙ Κ.ΓΑΡΟΥΝΑ ΓΙΑΝΝΑΔΕΣ ΓΟΥΒΙΑ ΚΥΝΟΠΙΑΣΤΕΣ ΚΟΚΚΙΝΙ
169	ΛΕΥΚΙΜΜΗ	ΚΑΒΟΣ ΑΡΓΥΡΑΔΕΣ ΠΑΞΟΙ (ΑΓ.ΙΣΛΥΡ) ΛΕΥΚΙΜΜΗ ΠΑΞΟΙ (ΓΛΪΟΣ)
170	ΣΚΡΙΠΕΡΟ	ΚΑΡΟΥΣΑΔΕΣ ΣΠΑΡΤΥΛΑΣ ΚΡΗΝΗ ΓΑΡΔΕΛΛΑΔΕΣ ΣΚΡΙΠΕΡΟ ΑΧΑΡΑΒΗ ΜΑΓΟΥΛΑΔΕΣ ΑΓ. ΗΛΙΑΣ ΝΗΣΑΚΙ ΚΑΣΣΙΟΠΗ ΑΓ. ΔΟΥΛΟΙ ΑΓ. ΑΘΑΝΑΣΙΟΣ ΠΑΓΟΙ ΣΙΔΑΡΙ
171	ΗΓΟΥΜΕΝΙΤΣΑ	ΠΑΡΑΜΥΘΙΑ ΣΑΓΙΑΔΑ ΚΑΣΤΡΙ ΞΗΡΟΛΟΦΟΣ ΝΕΡΑΪΔΑ ΜΑΖΑΡΑΚΙΑ ΣΥΒΟΤΑ ΦΙΛΙΑΤΕΣ ΜΑΡΓΑΡΙΤΙ ΚΕΡΑΜΙΤΣΑ ΠΑΡΑΠΟΤΑΜΟΣ ΠΕΡΔΙΚΑ ΠΛΑΤΑΡΙΑ ΗΓΟΥΜΕΝΙΤΣΑ ΓΑΡΔΙΚΙ
172	ΑΡΓΟΣΤΟΛΙΟΥ	ΦΑΡΣΑ ΚΕΡΑΜΕΙΕΣ ΧΑΒΔΑΤΑ ΒΛΑΧΑΤΑ ΑΡΓΟΣΤΟΛΙ ΣΒΩΡΟΝΑΤΑ

Α/Α	SPC	ΤΕΡΜΑΤΙΚΟ ΚΕΝΤΡΟ (SPC ή RSU)
		ΧΙΟΝΑΤΑ ΣΚΑΛΑ ΔΙΑΙΝΑΤΑ ΚΑΡΔΑΚΑΤΑ ΦΡΑΓΚΑΤΑ ΛΗΞΟΥΡΙ ΑΓ. ΘΕΚΛΑ
173	ΣΑΜΗ	ΑΝΤΙΠΑΤΑ ΑΓ.ΕΥΦΗΜΙΑ ΧΑΡΑΚΤΙΟ ΣΤΑΥΡΟΣ ΙΘΑΚΗΣ ΠΟΡΟΣ ΚΕΦΑΛ ΒΑΣΙΛΙΚΑΔΕΣ ΙΘΑΚΗ ΒΑΘΥ ΣΑΜΗ
174	ΑΡΤΑ	Ν.ΔΙΑΣΕΛΛΟ ΚΑΛΛΟΝΗ ΜΕΝΙΔΙ ΑΡΤΑ ΑΣΤΡΟΧΩΡΙ ΑΓΝΑΝΤΑ ΑΓ. ΠΑΡΑΣΚΕΥΗ ΓΡΑΜΜΕΝΙΤΣΑ ΜΗΛΙΑ ΣΥΚΙΕΣ ΑΜΦΙΘΕΑ ΚΟΜΠΟΤΙ ΒΟΥΡΓΑΡΕΛΙ ΠΕΤΑΣ ΑΝΕΖΑ ΠΑΧΥΚΑΛΑΜΟΣ ΧΑΛΚΙΑΔΕΣ
175	ΠΡΕΒΕΖΑ	ΓΥΜΝΟΤΟΠΟΣ ΜΥΤΙΚΑΣ ΚΑΣΤΡΟΣΥΚΙΑ ΚΑΝΑΛΛΑΚΙ Κ.ΛΥΓΙΑ ΦΙΛΙΠΠΙΑΔΑ ΠΑΠΑΔΑΤΕΣ ΠΑΝΑΓΙΑ ΑΓΙΑ ΘΕΣΠΡΩΤΙΚΟ ΡΟΔΑΥΙΤΗ ΑΡΧΑΓΓΕΛΟΣ ΑΓ. ΓΕΩΡΓΙΟΣ ΛΟΥΡΟΣ ΠΡΕΒΕΖΑ ΠΑΡΓΑ

Α/Α	SPC	ΤΕΡΜΑΤΙΚΟ ΚΕΝΤΡΟ (SPC ή RSU)
		ΚΟΡΩΝΗ ΜΕΣΟΠΟΤΑΜΟΣ ΒΡΥΣΟΥΛΑ Ν.ΚΕΡΑΣΟΥΝΤΑ
176	ΑΙΓΙΟΥ	Κ.ΜΑΥΡΙΚΙ ΚΑΜΑΡΕΣ ΡΙΖΟΜΥΛΟΣ ΤΕΜΕΝΙ ΔΑΦΝΕΣ ΚΡΑΘΙΟ ΑΚΡΑΤΑ ΠΥΡΓΑΚΙ (ΦΤΕΡΗ) ΚΕΡΝΙΤΣΑ ΔΙΑΚΟΦΤΟ ΛΑΚΚΑ ΡΟΔΟΔΑΦΝΗ ΑΙΓΙΟ ΠΑΡ.ΠΛΑΤΑΝΟΥ
177	ΚΑΛΑΒΡΥΤΩΝ	ΛΥΚΟΥΡΓΙΑ ΚΑΛΥΒΙΑ ΑΣΤΡΑ ΚΑΛΑΒΡΥΤΑ ΚΕΡΤΕΖΗ ΔΡΟΣΑΤΟ ΔΑΦΝΗ ΑΡΟΑΝΙΑ ΛΙΒΑΡΤΖΙΝΟ ΜΑΝΕΣΗ ΚΛΕΙΤΟΡΙΑ Κ. ΛΟΥΣΟΙ
178	ΖΑΚΥΝΘΟΣ	ΠΑΝΤΟΚΡΑΤΩΡ ΜΑΧΑΙΡΑΔΟ ΚΑΛΛΙΠΙΑΔΟ ΖΑΚΥΝΘΟΣ Α. ΒΑΣΙΛΙΚΟΣ ΚΑΤΑΣΤΑΡΙ ΒΟΛΙΜΕΣ
179	ΤΡΙΠΟΛΗ	ΚΕΡΑΣΙΤΣΑ ΠΑΡΘΕΝΙ ΠΡΑΜΑΤΕΥΤΗΣ ΕΛΛΙΟΧΩΡΙ ΚΑΛΙΑΝΙ ΡΙΖΕΣ ΒΛΑΧΟΚΕΡΑΣΙΑ ΒΛΑΧΕΡΝΑ ΔΗΜΗΤΣΑΝΑ ΑΓ. ΠΕΤΡΟΣ ΚΑΣΤΡΙ ΛΕΩΝΙΔΙΟ

Α/Α	SPC	ΤΕΡΜΑΤΙΚΟ ΚΕΝΤΡΟ (SPC ή RSU)
		ΚΑΤΩ ΑΣΣΕΑ ΠΕΛΕΤΑ ΑΡΚΑΔ. ΧΩΡΙΟ ΕΙΗΡΟΠΗΓΑΔΟ ΠΑΡ ΑΣΤΡΟΣ Κ ΔΟΛΙΑΝΑ ΔΑΒΙΑ ΑΓ. ΑΝΔΡΕΑΣ ΤΡΙΠΟΛΗ ΑΣΤΡΟΣ ΛΑΓΚΑΔΙΑ ΠΡΑΣΙΝΟ ΛΕΒΙΔΙ ΒΥΤΙΝΑ ΣΤΕΜΝΙΤΣΑ ΒΑΛΤΕΣΙΝΙΚΟ ΜΗΛΙΑ ΚΕΡΙΠΗ ΚΑΝΔΙΛΑ ΔΑΡΑΣ ΠΑΡΑΛΙΑ ΤΥΡΟΥ ΚΟΛΛΙΝΕΣ ΑΡΤΕΜΗΣΙΟ ΝΕΣΤΑΝΗ ΤΡΟΠΑΙΑ ΠΟΥΛΙΘΡΑ ΣΤΕΝΟ
180	ΚΑΛΑΜΑΤΑ	ΜΕΛΙΓΑΛΛΣ ΑΓ. ΝΙΚΟΛΑΟΣ ΑΡΤΕΜΗΣΙΑ ΚΑΡΔΑΜΥΛΗ ΑΣΠΡΟΧΩΜΑ ΑΡΙΣ ΔΡΦΑΡΑ ΖΕΡΜΠΙΣΙΑ ΑΛΜΥΡΟΣ ΑΒΙΑ ΒΑΛΥΡΑ ΚΑΛΑΜΑΤΑ ΘΟΥΡΙΑ ΘΑΛΑΜΕΣ ΔΙΑΒΟΛΙΤΣΙ ΚΑΜΠΟΣ ΠΟΛΥΧΝΗ ΜΕΡΟΠΗ
181	ΜΕΣΣΗΝΗ	ΔΡΟΣΙΑ ΚΑΛΛΙΘΕΑ ΚΥΝΗΓΟΣ

Α/Α	SPC	ΤΕΡΜΑΤΙΚΟ ΚΕΝΤΡΟ (SPC ή RSU)
		ΑΓ. ΑΝΔΡΕΑΣ ΦΟΙΝΙΚΟΥΝΤΑ ΑΡΙΣΤΟΜΕΝΗΣ ΜΕΘΩΝΗ ΚΟΡΥΦΑΣΙ ΧΛΗΔΡΙΝΟΣ ΒΕΛΙΚΑ ΠΕΤΑΛΙΔΙ ΔΙΟΔΙΑ στρεφι ΠΥΛΟΣ ΑΒΡΑΜΙΟ ΚΡΕΜΜΥΔΙΑ ΒΛΑΧΟΠΟΥΛΟ ΧΑΤΖΗΣ ΤΡΙΚΟΡΦΟ ΑΧΛΛΑΔΟΧΩΡΙ ΜΕΣΣΗΝΗ ΧΑΡΟΚΟΠΕΙΟ ΒΑΣΙΛΙΤΣΙ ΥΑΜΕΙΑ ΜΗΛΙΤΣΑ ΚΟΡΩΝΗ ΕΥΑΓΓΕΛΙΣΜΟΣ ΑΝΔΡΟΥΣΑ
182	ΣΠΑΡΤΗ	ΒΕΛΑΝΙΔΙΑ ΚΥΠΑΡΙΣΣΙ ΒΟΥΤΙΑΝΟΙ ΚΑΡΥΕΣ ΛΟΓΓΑΝΙΚΟΣ ΑΓ. ΑΠΟΣΤΟΛΟΙ ΣΥΚΙΑ ΔΑΙΜΟΝΙΑ ΜΟΛΛΟΙ ΝΙΑΤΑ ΣΠΑΡΤΗ ΑΓ. ΝΙΚΟΛΑΟΣ ΧΡΥΣΑΦΑ ΑΓ. ΕΙΡΗΝΗ ΡΕΙΧΕΑ ΝΕΑΠΟΛΗ ΒΟΙ ΣΚΟΥΡΑ ΓΚΟΡΙΤΣΑ ΓΟΡΑΝΟΙ ΕΛΛΙΑ ΜΟΝΕΝΒΑΣΙΑ ΑΓ.ΙΩΑΝΝΗΣ ΒΕΛΙΕΣ ΓΕΡΑΚΙ

Α/Α	SPC	ΤΕΡΜΑΤΙΚΟ ΚΕΝΤΡΟ (SPC ή RSU)
		ΓΕΩΡΓΙΤΣΙ ΕΛΙΚΑ ΚΑΣΤΟΡΙ ΑΜΥΚΛΕΣ ΞΗΡΟΚΑΜΠΙ ΞΙΦΙΑΣ ΕΛΑΦΟΝΗΣΟΣ ΠΑΠΑΔΙΑΝΙΚΑ
183	ΓΥΘΕΙΟ	ΔΑΦΝΙ ΛΙΓΓΕΣ ΠΕΤΡΙΝΑ ΔΙΧΟΒΑ ΣΚΑΛΑ ΒΛΑΧΙΩΤΗΣ ΕΛΟΣ ΚΑΤ ΓΛΥΚΟΒΡΥΣΗ ΚΡΟΚΕΕΣ ΓΥΘΕΙΟ ΑΡΕΟΠΟΛΗ ΠΟΤΑΜΟΣ ΚΥΘ ΜΥΡΣΙΝΗ ΑΓ. ΝΙΚΟΛΑΟΣ ΚΥΘΗΡΑ ΧΩΡΑ ΒΡΟΝΤΑΜΑΣ
184	ΚΟΡΙΝΘΟΣ	ΚΑΡΤΕΡΙ ΚΑΛΕΝΤΖΙ ΑΡΧ. ΚΟΡΙΝΘΟΣ ΚΑΣΤΑΝΙΑ ΚΟΡΦΟΣ ΚΥΡΑ ΒΡΥΣΗ ΑΘΗΚΙΑ ΒΡΑΧΑΤΙ ΣΤΕΦΑΝΙ ΚΟΡΙΝΘΟΣ ΣΟΦΙΚΟ ΣΟΥΛΗΝΑΡΙ ΑΓ. ΘΕΟΔΩΡΟΙ ΙΣΘΜΙΑ ΠΕΡΙΠΛΑΙ ΗΡΑΙΟ ΜΟΣΙΑ ΛΟΥΤΡΟ ΕΛΕΝΗΣ ΓΚΟΥΡΑ ΕΞΑΜΙΛΙΑ ΑΜΑΡΥΛΙΔΑ ΚΑΛΛΙΑΝΟΙ ΛΕΟΝΤΙΟ ΚΑΣΤΡΑΚΙ

Α/Α	SPC	ΤΕΡΜΑΤΙΚΟ ΚΕΝΤΡΟ (SPC ή RSU)
		ΧΑΝΙΑ ΑΗΔΟΝΙΩΝ ΑΡΧ. ΚΑΛΩΝΕΣ ΝΕΜΕΑ ΧΙΛΙΟΜΟΔΙ ΧΑΝΙΑ ΑΓ ΒΑΣΙΛΕΙΟΥ ΛΙΓΓΕΛΟΚΑΣΤΡΟ
185	ΕΥΛΟΚΑΣΤΡΟ	ΒΕΛΟ ΚΑΙΣΑΡΙ ΕΥΛΟΚΑΣΤΡΟ ΖΕΜΕΝΟ ΚΙΑΤΟ Μ ΒΑΛΤΟΣ ΚΡΥΟΝΕΡΙ ΠΙΤΣΑΚ ΛΟΥΤΡΟ ΠΥΡΓΟΣ ΜΕΛΙΣΙ ΛΥΚΟΠΟΡΓΙΑ ΣΤΙΜΑΓΚΑ
185	ΕΥΛΟΚΑΣΤΡΟ	ΡΙΖΑ ΤΡΙΚΑΛΑ ΠΑΝΑΡΙΤΙ ΡΕΘΙΟ ΔΕΡΒΕΝΙ
186	ΛΟΥΤΡΑΚΙ	ΛΟΥΤΡΑΚΙ ΠΕΡΑΧΩΡΑ ΣΧΙΝΟΣ
187	ΑΡΙΓΟΣ	ΜΥΛΟΙ ΑΧΛΑΔΟΚΑΜΠΟΣ ΛΥΡΚΕΙΑ ΦΙΧΤΙΑ ΙΝΑΧΟΣ ΚΕΦΑΛΑΡΙ ΚΟΥΤΣΟΠΟΔΙ ΛΙΜΝΕΣ ΑΡΓΟΣ ΣΧΙΝΟΧΩΡΙ ΑΓΡΙΑΓΙΣΑ Ν ΚΙΟΣ ΠΡΟΣΚΥΜΝΑ
188	ΝΑΥΠΛΙΟ	ΝΑΥΠΛΙΟ Ν. ΤΙΡΥΝΘΑ ΤΟΛΟ ΑΓ. ΤΡΙΑΔΑ ΑΣΙΝΗ ΑΓ. ΑΝΔΡΙΑΝΟΣ ΔΡΕΙΛΙΑΝΟ ΙΡΙΑ ΛΥΓΟΥΡΙΟ

Α/Α	SPC	ΤΕΡΜΑΤΙΚΟ ΚΕΝΤΡΟ (SPC ή RSU)
		Π ΕΠΙΔΑΥΡΟΣ ΜΕΤΟΧΙ (Α.ΔΗΜ) Ν ΕΠΙΔΑΥΡΟΣ ΑΡΑΧΝΑΙΟ ΤΡΑΧΕΙΑ
189	ΚΡΑΝΙΔΙ	ΚΟΙΛΑΔΑ ΔΙΑΥΜΑ ΠΟΡΤΟ ΧΕΛΙ ΕΡΜΙΟΝΙ ΘΕΡΜΗΣΙΑ ΗΛΙΟΚΑΣΤΡΟ ΚΡΑΝΙΔΙ ΚΟΣΤΑ
190	ΚΥΨΑΡΙΣΣΙΑ	ΑΓΡΙΛΟΣ ΚΑΛΟ ΝΕΡΟ ΑΓ. ΚΥΡΙΑΚΗ ΓΑΡΓΑΛΙΑΝΟΙ ΧΩΡΑ ΔΩΡΙΟ ΚΟΠΑΝΑΚΙ ΑΕΤΟΣ ΠΗΓΑΔΙΑ ΨΑΡΙ ΣΙΔ /ΚΑΣΤΡΟ ΕΛΛΙΑ ΦΙΛΙΑΤΡΑ ΚΥΨΑΡΙΣΣΙΑ ΣΙΠΙΔΙΑ ΠΥΡΓΟΣ ΜΑΡΑΘΟΠΟΛΗ
191	ΜΕΓΑΛΟΠΟΛΗ	ΚΑΜΑΡΑ ΠΑΡΑΔΕΙΣΙΑ ΛΕΟΝΤΑΡΙ ΙΣΑΡΗΣ ΔΥΡΡΑΧΙΟ ΚΑΡΥΤΑΙΝΑ ΚΑΤΣΙΜΠΑΛΙ ΜΕΓΑΛΟΠΟΛΗ
192	ΑΡΙΑΔΝΗΣ	ΑΜΝΙΣΣΟΣ ΕΠΙΣΚΟΠΗ ΑΡΙΑΔΝΗ ΣΚΑΛΑΝΙ ΕΝΩΣΗ ΠΕΖΩΝ ΕΠΑΝΩ ΑΡΧΑΝΕΣ ΕΛΛΙΑ ΧΑΝΙ ΚΟΚΚΙΝΗ
193	ΚΝΩΣΣΟΣ	ΚΝΩΣΣΟΣ
194	ΘΕΡΙΣΣΟΣ	ΑΓ. ΜΥΡΩΝΑΣ

Α/Α	SPC	ΤΕΡΜΑΤΙΚΟ ΚΕΝΤΡΟ (SPC ή RSU)
		ΒΕΝΕΡΑΤΟ ΑΓ. ΣΥΛΛΑΣ ΠΡΟΦΗΤΗΣ ΗΛΙΑΣ ΚΟΡΦΕΣ ΑΓ. ΠΕΛΑΓΙΑ ΚΑΤΩ ΛΣΙΓΕΣ ΚΡΟΥΣΩΝΑΣ ΠΑΝΕΠΙΣΤΗΜΙΟ ΦΟΔΕΛΕ ΓΩΝΙΕΣ ΘΕΡΙΣΣΟΣ ΓΑΖΙ ΤΥΛΙΣΣΟΣ ΡΟΔΙΑ
195	ΚΥΔΩΝΑΣ	ΠΛΑΤΑΝΟΣ ΑΛΙΚΙΑΝΟΣ ΧΑΝΙΑ ΚΥΔΩΝΟΣ ΚΙΣΣΑΜΟΣ ΚΑΝΤΑΝΟΣ ΡΟΔΟΒΑΝΙ ΑΓ. ΜΑΡΙΝΑ ΜΟΔΙ ΚΑΛΟΥΔΙΑΝΑ ΚΑΚΟΠΙΕΤΡΟΣ ΒΟΥΚΟΛΙΕΣ ΚΟΛΥΜΠΙΑΡΙ ΠΑΛΛΙΟΧΩΡΑ ΒΟΥΤΑΣ ΤΟΠΟΛΙΑ ΒΛΘΗ ΚΟΝΤΟΠΟΥΛΑ ΛΑΚΚΟΙ ΕΠΙΣΚΟΠΗ
196	ΤΖΑΝΑΚΑΚΗ	ΜΑΛΕΜΕ ΒΡΥΣΕΣ ΚΟΥΡΝΑΣ ΑΜΜΟΥΔΑΡΙ ΠΑΤΣΙΑΝΟΣ ΓΑΛΑΤΑΣ ΦΡΕΣ ΠΑΖΙΝΟΣ ΚΟΥΝΟΥΠΙΔΙΑΝΑ ΣΟΥΔΑ ΧΩΡΑ ΣΦΑΚΙΩΝ ΓΕΩΡΓΙΟΥΠΟΛΗ ΝΕΟ ΧΩΡΙΟ ΚΑΛΥΒΕΣ ΒΑΜΟΣ

Α/Α	SPC	ΤΕΡΜΑΤΙΚΟ ΚΕΝΤΡΟ (SPC ή RSU)
		ΧΑΝΙΑ ΤΖΑΝΑΚΑΚΗ ΧΩΡΑΦΑΚΙΑ
197	ΡΕΘΥΜΝΟ	ΚΕΡΑΜΕΣ ΜΠΙΛΛΙ ΠΗΓΗ ΒΙΡΑΝΕΠΙΣΚΟΠΗ ΜΕΛΑΜΠΕΣ ΚΥΡΙΑΝΑ ΑΡΓΥΡΟΥΠΟΛΗ ΑΣΗ ΓΩΝΙΑ ΑΚΟΥΜΙΑ ΛΜΑΡΙ ΔΡΟΣΙΑ ΒΡΥΣΕΣ ΠΑΝΟΡΜΟΣ ΑΝΩΓΕΙΑ ΠΕΡΑΜΑ ΓΑΡΑΖΟ ΖΩΝΙΑΝΑ ΜΥΡΘΙΟΣ ΑΓ. ΓΑΛΗΝΗ ΣΙΠΗΛΙ ΦΟΥΡΦΟΥΡΑΣ ΧΟΥΜΕΡΙ ΑΓΚΟΥΣΕΛΙΑΝΑ ΡΕΘΥΜΝΟ ΠΙΡΙΝΕΣ ΑΡΜΕΝΟΙ ΕΙΠΙΣΚΟΠΗ ΧΡΩΜΟΝΑΣΤΗΡΙ ΛΠΟΔΟΥΛΟΥ ΡΟΥΣΤΙΚΑ ΜΑΡΓΑΡΙΤΕΣ
198	ΑΓ. ΝΙΚΟΛΑΟΣ	ΤΖΕΡΜΙΑΔΕΣ ΑΓ. ΓΕΩΡΓΙΟΣ ΜΙΛΑΤΟΣ ΣΙΣΙ ΚΑΛΟ ΧΩΡΙΟ ΚΡΙΤΣΑ ΣΧΙΣΜΑ ΑΓ. ΝΙΚΟΛΑΟΣ ΝΕΑΠΟΛΗ
199	ΙΕΡΑΠΕΤΡΑ	ΚΑΛΑΜΑΥΚΑ ΦΕΡΜΑ ΚΑΒΟΥΣΙ ΠΑΧΕΙΑ ΑΜΜΟΣ ΜΑΛΕΣ ΜΥΡΤΟΣ

Α/Α	SPC	ΤΕΡΜΑΤΙΚΟ ΚΕΝΤΡΟ (SPC ή RSU)
		ΠΕΡΑΠΕΤΡΑ Ν ΑΝΑΤΟΛΗ ΚΑΤΩ ΧΩΡΙΟ
200	ΣΗΤΕΙΑ	ΖΑΚΡΟΣ ΜΑΚΡΥΓΙΑΛΟΣ ΤΟΥΡΑΩΤΗ ΣΚΟΠΗ ΣΗΤΕΙΑ ΣΤΑΥΡΟΧΩΡΙ ΠΑΛΑΙΚΑΣΤΡΟ ΧΑΝΔΡΑΣ ΖΗΡΟΣ ΕΞΩ ΜΟΥΛΙΑΝΑ
201	ΑΡΚΑΛΟΧΩΡΙ	ΕΜΠΛΡΟΣ ΔΙΟΝΥΣΙ ΣΥΚΟΛΟΓΟΣ ΑΡΒΗ ΚΕΡΑΤΟΚΑΜΠΟΣ Κ ΚΑΣΤΕΛΛΙΑΝΑ ΨΑΡΗ ΦΟΡΑΔΑ ΚΕΦΑΛΟΒΡΥΣΣΙ ΠΥΡΙΟΣ ΙΝΙΟ ΑΣΗΜΙ ΑΡΜΑΧΑ ΘΡΑΨΑΝΟ ΚΑΣΤΕΛΛΙ ΑΡΚΑΛΟΧΩΡΙ ΝΙΠΙΔΙΤΟΣ ΔΡΑΠΕΤΙ ΑΝΩ ΒΙΑΝΝΟΣ ΤΣΟΥΤΣΟΥΡΟΣ ΤΕΦΕΛΙ
202	ΜΟΙΡΕΣ	ΑΝΤΙΣΚΑΡΙ ΜΙΑΜΟΥ ΠΙΤΣΙΔΙΑ ΒΩΡΟΙ ΣΙΒΑΣ ΑΓ. ΒΑΡΒΑΡΑ ΤΥΜΙΑΚΙ ΑΠΕΣΩΚΑΡΙ ΖΑΡΟΣ ΓΕΡΓΕΡΙ ΛΑΡΔΟΣ (ΜΕΤΑΞΟΧΩΡΙ) ΠΟΜΠΙΑ ΜΑΓΑΡΙΚΑΡΙ ΜΟΙΡΕΣ ΠΗΓΑΔΑΚΙΑ

Α/Α	SPC	ΤΕΡΜΑΤΙΚΟ ΚΕΝΤΡΟ (SPC ή RSU)
		ΑΓ. ΔΕΚΑ
203	ΛΙΜΗΝ ΧΕΡΣΟΝΗΣΟΥ	ΜΑΛΙΑ ΜΟΧΟΣ ΑΒΔΟΥ ΛΙΜ ΧΕΡΣΟΝΗΣΟΥ ΓΟΥΒΕΣ

**Ο.Τ.Ε. Α.Ε.
ΓΕΝΙΚΗ Δ/ΝΣΗ ΤΕΧΝΙΚΩΝ ΘΕΜΑΤΩΝ
Δ/ΝΣΗ ΣΧΕΔΙΑΣΜΟΥ ΚΑΙ ΑΝΑΠΤΥΞΗΣ
ΥΠΟΔ/ΝΣΗ ΑΝΑΠΤΥΞΗΣ ΤΗΛΕΠ. ΔΙΚΤΥΟΥ**

**ΒΑΣΙΚΟ ΣΧΕΔΙΟ ΤΗΛΕΦΩΝΙΑΣ
ΚΛΙΜΑΚΑ 1: 1.000.000 -**

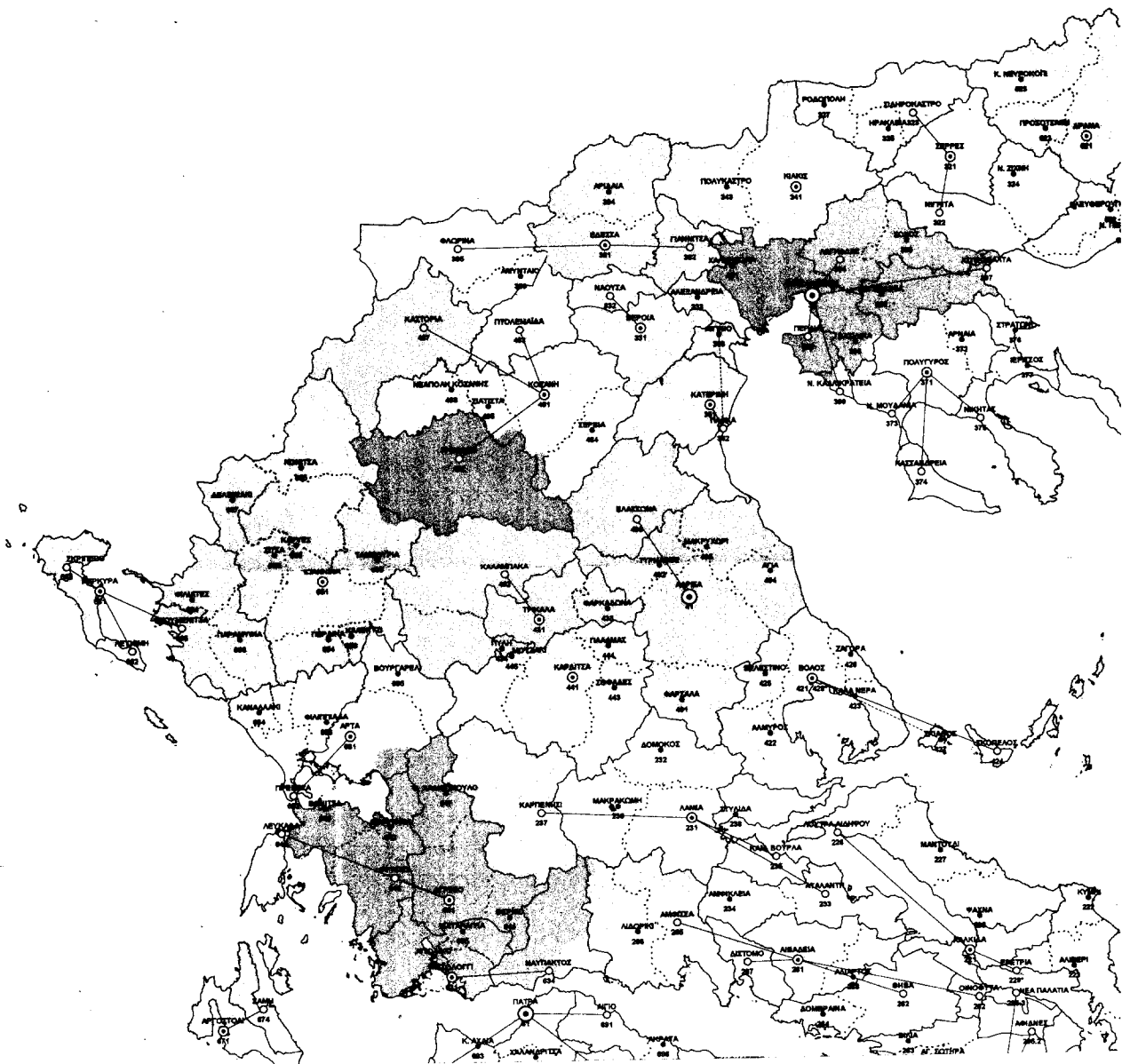

ΨΗΦΙΑΚΗΣ ΤΕΧΝΙΚΗΣ ΑΝΑΘΕΩΡΗΣΗ 2001



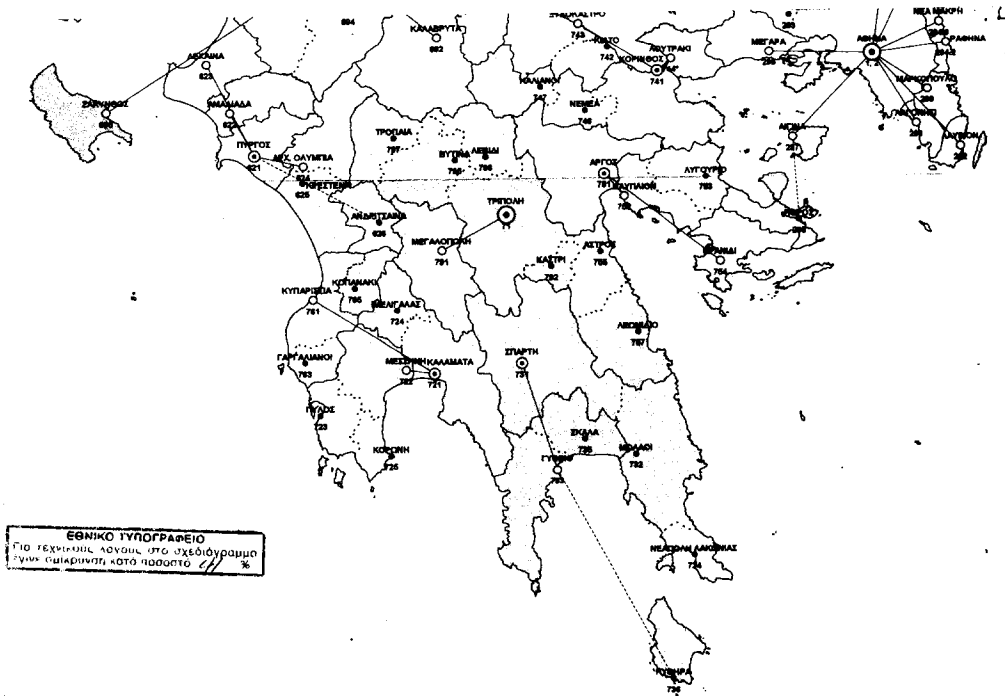

- 1 Κύρια Κέντρα - Πρωτεύοντα Κέντρα
- 2 Ψηφιακά Τερματικά Κέντρα (SPC)
- 3 Κομβικές Περιοχές
- 1 Όρια Ψηφιακών Τερματικών Κέντρων (SPC)
- 2 Όρια Υπαγομένων Κομβικών Περιοχών
- 3 Υπερκείμενα Κύρια Κέντρα
- 4 Υπαγόμενες Κομβικές Περιοχές (Σε περίπτωση γεωγραφικής ασυνέχειας)

<291> Υπεραστικοί Κώδικες (ΧΑΚ)



ΠΑΡΑΤΗΡΗΣΕΙΣ

1. <> Οι Χαρακτηριστικοί Αριθμοί Κλήσεων (ΧΑΚ) 229, 428, 744 έχουν δημιουργηθεί για αριθμοδοτικούς λόγους, με αντίστοιχα σημεία χρέωσης εκείνα των ΧΑΚ 221, 421, 741
2. Τα Ψηφιακά Τερματικά Κέντρα (SPC) των πολυκεντρικών περιοχών Αθηνών, Θεσσαλονίκης, Πατρών δεν απεικονίζονται στον παρόντα χάρτη.



50 100 Kilometers

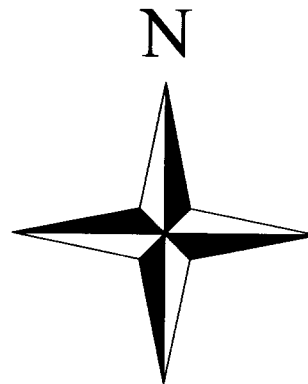

ΠΑΡΑΡΤΗΜΑ Β
ΕΚΧΩΡΗΣΕΙΣ ΑΡΙΘΜΩΝ

1. Οι αριθμοί οι οποίοι έχουν εκχωρηθεί στον Κάτοχο της Άδειας μέχρι σήμερα περιγράφονται περιοριστικά στις ακόλουθες Αποφάσεις της ΕΕΤΤ:

(α) Υπ' αριθμ. 218/43/30-5-2001 Απόφαση της ΕΕΤΤ, "Ένταξη στο Εθνικό Σχέδιο Αριθμοδότησης των αριθμών της εταιρείας Οργανισμός Τηλεπικοινωνιών της Ελλάδος ΑΕ (ΟΤΕ ΑΕ)"

(β) Υπ' αριθμ. 218/44/30-5-2001 Απόφαση της ΕΕΤΤ, "Εκχώρηση και δέσμευση υπέρ της Εταιρείας Οργανισμός Τηλεπικοινωνιών της Ελλάδος ΑΕ (ΟΤΕ ΑΕ) αριθμών από το Εθνικό Σχέδιο Αριθμοδότησης για την παροχή υπηρεσιών φωνητικής τηλεφωνίας"

(γ) Την υπ' αριθμ. 220/37/21-6-2001 Απόφαση της ΕΕΤΤ, "Εκχώρηση στον "Οργανισμό Τηλεπικοινωνιών της Ελλάδος Α.Ε." (ΟΤΕ) Σύντομων Κωδικών από το Εθνικό Σχέδιο Αριθμοδότησης"

2. Ο Κάτοχος της Άδειας διακιοῦται εκχωρήσεις περαιτέρω αριθμών με βάση τα ακόλουθα:

α. Υπηρεσία Τηλεφωνίας

Η ΕΕΤΤ εκχωρεί στον Κάτοχο της Άδειας αριθμούς από το Εθνικό Σχέδιο Αριθμοδότησης για την παροχή των υπηρεσιών που καθορίζονται από την παρούσα, σύμφωνα με τις διατάξεις του Εθνικού Σχεδίου Αριθμοδότησης (ΕΣΑ) και τον εκάστοτε ισχύοντα Κανονισμό Διαχείρισης και Εκχώρησης αριθμών του ΕΣΑ και συγκεκριμένα εκχωρούνται:

1. Γεωγραφικοί Αριθμοί

2. Αριθμοί κινητών και προσωπικών επικοινωνιών για τα δίκτυα τηλεϊδιοποίησης και TETRA με την επιφύλαξη των διατάξεων του άρθρου 42 παράγραφος 4.

3. Αριθμοί ατελούς χρέωσης

4. Αριθμοί μεριζόμενου κόστους

5. Προσωπικοί αριθμοί

6. Αριθμοί Ιδιωτικών Δικτύων και εταιρικοί αριθμοί

7. Αριθμοί για πρόσβαση σε δίκτυα δεδομένων

8. Αριθμοί πρόσθετης χρέωσης που απευθύνονται σε όλους

9. Αριθμοί πρόσθετης χρέωσης που απευθύνονται μόνο σε ενήλικες

10. Σύντομοι κωδικοί της σειράς 1

11. Κωδικοί επιλογής φορέα

12. Αριθμοί για κλήσεις μέσω κάρτας

β. Υπηρεσία Τηλετυπίας

Η πρόσβαση από το εξωτερικό στο τηλετυπικό δίκτυο του ΟΤΕ ΑΕ θα πραγματοποιείται με χρήση του προθέματος "+601".

γ. Υπηρεσίες Δεδομένων

Η πρόσβαση από το εξωτερικό στις υπηρεσίες δεδομένων τεχνικής μεταγωγής πακέτων, θα πραγματοποιείται με χρήση του προθέματος 2023.

δ. Δορυφορικές Προσωπικές Επικοινωνίες

Ο Κάτοχος της Άδειας για την παροχή Δορυφορικών Προσωπικών Επικοινωνιών, θα λειτουργεί σύμφωνα με το ακόλουθο σχέδιο αριθμοδότησης:

1. Κλήσεις από το σταθερό δίκτυο προς συνδρομητή Δορυφορικών Προσωπικών Επικοινωνιακών Υπηρεσιών.

Ο Συνδρομητής του σταθερού δικτύου επιλέγει τον αριθμό:

00 - ΧΨΖ - Α - ΒΒΒΒΒΒΒΒ όπου:

ΧΨΖ : κωδικός ιδεατής χώρας (Virtual Country Code), ο οποίος για τα συστήματα ΔΠΕΥ είναι 881.

Α: Ο κωδικός του παρόχου δικτύου (φυσικός αριθμός από 1 έως 9).

Β...Β: Ο Συνδρομητικός αριθμός με μήκος 8 ψηφία.

2. Κλήσεις από Συνδρομητή Δορυφορικών Προσωπικών Επικοινωνιακών Υπηρεσιών προς Συνδρομητή σταθερού δικτύου.

Ο Συνδρομητής του συστήματος επιλέγει:

ΧΨΖ + κωδικό χώρας + συνδρομητικό αριθμό του Συνδρομητή του σταθερού δικτύου.

3. Κλήσεις από Συνδρομητή Δορυφορικών Προσωπικών Επικοινωνιακών Υπηρεσιών σε Συνδρομητή του ίδιου συστήματος.

Ο Συνδρομητής του συστήματος Δορυφορικών Προσωπικών Επικοινωνιακών Υπηρεσιών επιλέγει:

ΧΨΖ + Α + συνδρομητικό αριθμό του καλούμενου κινητού Συνδρομητή.

4. Κλήσεις Συνδρομητή ενός δικτύου Δορυφορικών Προσωπικών Επικοινωνιακών Υπηρεσιών προς Συνδρομητή άλλου δικτύου Δορυφορικών Προσωπικών Επικοινωνιακών Υπηρεσιών.

Ο Συνδρομητής επιλέγει:

ΧΨΖ + Α + συνδρομητικό αριθμό του καλούμενου Συνδρομητή του άλλου δικτύου Δορυφορικών Προσωπικών Επικοινωνιακών Υπηρεσιών.

Στις περιπτώσεις (2), (3), (4) ο κωδικός ιδεατής χώρας ΧΨΖ (Virtual Country Code) και ο κωδικός παροχέα δικτύου Α επιλέγονται από τον Συνδρομητή εφόσον απαιτείται από το αντίστοιχο σύστημα.

ΠΑΡΑΡΤΗΜΑ Γ
ΑΠΟΝΕΜΗΘΗΣΕΣ ΡΑΔΙΟΣΥΧΝΟΤΗΤΕΣ

Η χρήση όλων των παρακάτω ραδιοσυχνοτήτων που απονέμονται για αποκλειστική ή μη χρήση στον Κάτοχο της Άδειας θα πρέπει να είναι σύμφωνη με όσο προβλέπονται στον ΕΚΚΖΣ.

1. Στον Κάτοχο της Άδειας απονέμονται για μη αποκλειστική χρήση και για παροχή υπηρεσιών επικοινωνίας με πλοία μέσω δορυφόρου (Inmarsat) οι ραδιοσυχνότητες:

1525 MHz -1530 MHz, 1530 MHz -1533 MHz, 1533 MHz -1535 MHz, 1535 MHz -1544 MHz, 1545 MHz -1555 MHz, 1555 MHz -1559 MHz 1626,5 MHz -1631,5 MHz, 1631,5 MHz -1634,5 MHz, 1634,5 MHz -1645,5 MHz 1656,5 MHz -1660 MHz 1660 MHz -1660,5 MHz

2. Στον Κάτοχο της Άδειας απονέμονται για μη αποκλειστική χρήση και για παροχή υπηρεσιών ραδιοπλοήγησης - ραδιοεντοπισμού μέσω δορυφόρου (Inmarsat) οι ραδιοσυχνότητες:

1574,42 - 1576,42 MHz

3. Στον Κάτοχο της Άδειας απονέμονται για αποκλειστική χρήση και για παροχή υπηρεσιών Τηλεϊδιοποίησης (ERMES) οι ραδιοσυχνότητες:

169,600 MHz, 169,650 MHz, 169,700 MHz

4. Στον Κάτοχο της Άδειας απονέμεται για αποκλειστική χρήση και για παροχή υπηρεσιών Τηλεειδοποίησης η ραδιοσυχνότητα των 155 MHz

5. Στον Κάτοχο της Άδειας απονέμονται για μη αποκλειστική χρήση και για παροχή Υπηρεσιών Παγκοσμίου Ναυτικού Συστήματος Ασφαλείας και Κινδύνου και Παγκοσμίου Ναυτικού Συστήματος Εμπορικής Ανταπόκρισης οι ραδιοσυχνότητες:

415-526,5 KHz ΔΚΡ RRN38
 2173,5 KHz - 2190,5 KHz
 4063 KHz -4438 KHz
 8195 KHz -8815 KHz
 12230 KHz -13200 KHz
 16360 KHz -17410 KHz
 19680 KHz -19800 KHz
 22000 KHz -22855 KHz
 26100 KHz -26175 KHz
 1850 KHz -2160 KHz
 2170 KHz -2173,5 KHz
 2190 KHz -2498 KHz
 2502 KHz -2850 KHz
 3155 KHz -3400 KHz
 3600 KHz -3685 KHz
 3700 KHz -3800 KHz
 4000 KHz -4650 KHz
 5250 KHz -5400 KHz
 6200 KHz -6525 KHz
 8100 KHz -8195 KHz
 10150 KHz -11175 KHz
 13410 KHz -13570 KHz
 13870 KHz -14000 KHz
 14350 KHz -14990 KHz
 18780 KHz -18900 KHz
 19680 KHz -19800 KHz
 22000 KHz -22855 KHz
 23000 KHz -23200 KHz
 23350 KHz -24000 KHz
 25010 KHz -25550 KHz

156,000 - 157,450 MHz Σύμφωνα με Appendix 18 του Δ.Κ.Ρ.

160,600 - 162,050 MHz Σύμφωνα με Appendix 18 του Δ.Κ.Ρ.

6. Στον Κάτοχο της Άδειας απονέμεται για αποκλειστική χρήση και για την ανάπτυξη Δημόσιου Τηλεπικοινωνιακού Δικτύου Σταθερής Ασύρματης Πρόσβασης, καθώς επίσης και για την υποστήριξη κάθε είδους υποδομής αποκλειστικά και μόνο του εν λόγω δικτύου (συμπεριλαμβανομένων των απαιτούμενων σημείων προς σημείο μικροκυματικών ζεύξεων) οι ραδιοσυχνότητες:

3441.5 - 3455.5 MHz και 3541.5 - 3555.5 MHz
 24969 - 25025 MHz και 25977 - 26033 MHz

7. Στο Κάτοχο της Άδειας απονέμονται για την ανάπτυξη αποκλειστικά και μόνο συνδρομητικών αγροτικών ραδιοσυστημάτων οι παρακάτω ζώνες ραδιοσυχνότητων:

(α) 1437,5 - 1465,5 MHz & 1486,5- 1514,5 MHz (8 αμφίδρομοι δίαυλοι των 3,5 MHz)

(β) 2520 - 2670 MHz (16 αμφίδρομοι δίαυλοι των 3,5 MHz). Η απονομή των συγκεκριμένων ραδιοσυχνότητων υπό 7(β) ισχύει μέχρι την 31/12/2006.

ΠΑΡΑΡΤΗΜΑ Δ ΣΤΟΧΟΙ ΑΝΑΠΤΥΞΗΣ ΔΙΚΤΥΟΥ ΚΑΙ ΣΤΟΧΟΙ ΠΟΙΟΤΗΤΑΣ

1. Για τη χρονική περίοδο 2001-2003, η ανάπτυξη του δικτύου του Κατόχου της Άδειας έχει τους εξής βασικούς στόχους:

α. Τη βελτίωση της ποιότητας όλων των παρεχομένων τηλεπικοινωνιακών υπηρεσιών ώστε μέχρι το 2003 να είναι περίπου η ίδια με τη μέση τιμή των αντίστοιχων υπηρεσιών που τότε θα επικρατεί στα κράτη-μέλη της Ευρωπαϊκής Ένωσης.

β. Την ικανοποίηση των εκκρεμών αιτήσεων νέων τηλεφωνικών συνδέσεων χρόνου αναμονής μεγαλύτερου των 5 μηνών, τουλάχιστον κατά ποσοστό 95% μέχρι το 2001.

γ. Τη δημιουργία βασικής ψηφιακής υποδομής για τη βελτίωση της ποιότητας των παρεχομένων τηλεπικοινωνιακών υπηρεσιών και την υποστήριξη της παροχής νέων υπηρεσιών που προωθούν την οικονομική ανάπτυξη και τις επιχειρηματικές δραστηριότητες.

2. Οι ανωτέρω ποιοτικοί στόχοι της περιόδου 2001-2003 αναλύονται στους ακόλουθους ποσοτικούς στόχους:

α. Η ανάπτυξη του Δικτύου θα βασίζεται στις επόμενες γενικές αρχές:

- Η χωρητικότητα του Δικτύου των συνδρομητικών παροχών κέντρων θα πρέπει να είναι 5% μεγαλύτερη της προβλεπόμενης συνολικής ζήτησης.

- Ο βαθμός ψηφιακοποίησης των αστικών τηλεφωνικών κέντρων θα πρέπει να είναι τουλάχιστον 80% το 2003.

- Ο βαθμός ψηφιακοποίησης των συνδρομητικών παροχών κέντρων θα πρέπει να είναι τουλάχιστον 95% το 2003.

3. Ο αριθμός των κοινοχρήστων τηλεφώνων θα επαυξηθεί ώστε το 2003 να λειτουργούν τουλάχιστον 0,7 τηλεφωνα ανά 200 κατοίκους, εκ των οποίων τουλάχιστον 0,6 θα είναι καρτοτηλέφωνα. Για κάθε δύο (2) κοινόχρηστα τηλέφωνα που θα εγκαθίστανται στην Αττική, ένα (1) θα εγκαθίσταται στην επαρχία (χωριό ή κωμόπολη).

ΠΑΡΑΡΤΗΜΑ Ε ΒΑΣΙΚΕΣ ΤΕΧΝΙΚΕΣ ΠΑΡΑΜΕΤΡΟΙ ΓΙΑ ΤΗ ΣΤΑΘΕΡΗ ΑΣΥΡΜΑΤΗ ΠΡΟΣΒΑΣΗ

Οι ελάχιστες προδιαγραφές στο Παράρτημα αυτό θεσπίζονται για λόγους αποτελεσματικής και ορθολογικής χρήσης του φάσματος ραδιοσυχνότητων, και αποσκοπούν στην μεγιστοποίηση της εκμετάλλευσης του φάσματος και την διευκόλυνση συνύπαρξης διαφορετικών τηλεπικοινωνιακών υπηρεσιών, παρόχων και χρηστών.

Τα χαρακτηριστικά του ραδιοεξοπλισμού και των κεραιών συνίσταται να προσδιορίζονται με τις μεθόδους δοκιμής που περιγράφονται στα Πρότυπα: 301 126-2-1 v1.1.1 [1], 301 126-3-1 v1.1.1 [2], 301 126-4-1 v1.1.1 [3], 301 126-4-1 v1.1.1 [4], 301 126-5-1 v1.1.1 [5], 301 126-3-2 v1.1.1 [6] και 301 390 v1.1.1 [7].

Οι ελάχιστες προδιαγραφές για ραδιοεξοπλισμό και κεραιές είναι οι ακόλουθες:

1. Φασματική Περιοχή 3.5 GHz

1.1 Τεχνικά πρότυπα για ραδιοηλεκτρικό εξοπλισμό συμπεριλαμβανομένης της μεγίστης επιτρεπόμενης ισχύος και μάσκας εκπομπής: 301 021 v1.3.1 (TDMA) [8], Draft 301 080 v1.3.1 (FDMA) [9], Draft 301 124 v1.2.1 (DS-CD-

MA) [10], Draft 301 253 v1.2.1 (FH-CDMA) [11], 301 744 v1.1.1 (DS-CD/TDMA) [12].

1.2 Τεχνικά πρότυπα για κεραίες: 302 085 v1.1.1 [13].

1.3 Σχέδιο καναλιών σύμφωνα με την Σύσταση CEPT/ERC/REC 14-03 [14].

2. Φασματική περιοχή 25 GHz

2.1 Τεχνικά πρότυπα για ραδιοηλεκτρικό εξοπλισμό συμπεριλαμβανομένης της μεγίστης επιτρεπομένης ισχύος και μάσκας εκπομπής: 301 213-1 v1.1.1 (Basic Parameters) [15], 301 213-2 v1.2.1 (FDMA) [16], 301 213-3 v1.2.1 (TDMA) [17], Draft 301 213-4 (DS-CDMA) [18], Draft 301 213-5 (MC-CDMA) [19].

2.2 Τεχνικά πρότυπα για κεραίες: 301 215-1 v1.1.1 [20], Draft 301 215-2 v1.2.1 [21].

2.3 Σχέδιο καναλιών σύμφωνα με την Σύσταση CEPT/ERC/REC 13-02 [22].

3. Αναφορές

[1] EN 301 126-2-1 v1.1.1 Final draft "Fixed Radio Systems; Conformance Testing; Part 2-1: Point-to-multipoint Equipment - Definitions, General Requirements and Test Procedures".

[2] EN 301 126-2-2 v1.1.1 Final draft "Fixed Radio Systems; Conformance Testing; Part 2-2: Point-to-multipoint Equipment - Test Procedures for FDMA systems".

[3] EN 301 126-2-3 v1.1.1 Final draft "Fixed Radio Systems; Conformance Testing; Part 2-3: Point-to-multipoint Equipment - Test Procedures for TDMA systems".

[4] EN 301 126-2-4 v1.1.1 Final draft "Fixed Radio Systems; Conformance Testing; Part 2-4: Point-to-multipoint Equipment - Test Procedures for FH-CDMA systems".

[5] EN 301 126-2-5 v1.1.1 Final draft "Fixed Radio Systems; Conformance Testing; Part 2-5: Point-to-multipoint Equipment - Test Procedures for DS-CDMA systems".

[6] EN 301 126-3-2 v1.1.1 "Fixed Radio Systems; Conformance Testing; Part 3-2: Point-to-multipoint Antennas - Definitions, General Requirements and Test Procedures".

[7] EN 301 390 v1.1.1 "Fixed Radio Systems; Point-to-point & Point-to-multipoint systems; Spurious emissions and receiver immunity at equipment / antenna port of Digital Fixed Radio Systems".

[8] EN 301 021 v1.3.1 "Fixed Radio Systems; Point-to-multipoint equipment; Time division Multiple access (TDMA); Point-to-Multipoint digital radio systems in frequency bands in the range 3 GHz to 11 GHz".

[9] EN 301 080 v1.3.1 Draft "Fixed Radio Systems; Point-to-multipoint equipment; Frequency Division Multiple Access (FDMA); Point-to-multipoint digital radio systems in frequency bands in the range 3 GHz to 11 GHz".

[10] EN 301 124 v1.2.1 Draft "Fixed Radio Systems; Point-to-multipoint equipment;

Direct Sequence Code Division Multiple Access (DS-CDMA) point-to-multipoint digital radio systems in frequency bands in the range 3 GHz to 11 GHz".

[11] EN 301 253 v1.2.1 Draft "Fixed Radio Systems; Point-to-multipoint equipment;

Frequency Hopping Code Division Multiple Access (FH-CDMA); Point-to-multipoint digital radio systems in frequency bands in the range 3 GHz to 11 GHz".

[12] EN 301 744 v1.1.1 "Fixed Radio Systems; Point-to-multipoint equipment;

Direct Sequence Code Division/Time Division Multiple Access (DS-CD/TDMA); Point-to-multipoint digital packet radio systems in frequency bands in the range 3 GHz to 11 GHz".

[13] EN 302 085 v1.1.1 "Fixed Radio Systems; Point-to-multipoint Antennas; Antennas for point-to-multipoint fixed radio systems in the 3 GHz to 11 GHz band".

[14] ERC Recommendation T/R 14-03 E, "Harmonised Radio Frequency Channel Arrangements and Block Allocations for Low and Medium Capacity Systems in the Band 3400 MHz to 3600 MHz".

[15] EN 301 213-1 v1.1.1 "Fixed Radio Systems; Point-to-multipoint equipment; Point-to-multipoint digital radio systems in frequency bands in the range 24.25 GHz to 29.5 GHz using different access methods; Part 1: Basic parameters".

[16] EN 301 213-2 v1.2.1 "Fixed Radio Systems; Point-to-multipoint equipment; Point-to-multipoint digital radio systems in frequency bands in the range 24.25 GHz to 29.5 GHz using different access methods; Part 2: Frequency Division Multiplex Access (FDMA) methods".

[17] EN 301 213-3 v1.1.1 "Fixed Radio Systems; Point-to-multipoint equipment; Point-to-multipoint digital radio systems in frequency bands in the range 24.25 GHz to 29.5 GHz using different access methods; Part 3: Time Division Multiplex Access (TDMA) methods".

[18] EN 301 213-4 Draft "Fixed Radio Systems; Point-to-multipoint equipment; Point-to-multipoint digital radio systems in frequency bands in the range 24.25 GHz to 29.5 GHz using different access methods; Part 4: Direct Sequence - Code Division Multiple Access (DS-CDMA) methods".

[19] EN 301 213-5 Draft "Fixed Radio Systems; Point-to-multipoint equipment; Point-to-multipoint digital radio systems in frequency bands in the range 24.25 GHz to 29.5 GHz using different access methods; Part 5: Multi Carrier - Code Division Multiple Access (DS-CDMA) methods".

[20] EN 301 215-1 v1.1.1 "Fixed Radio Systems; Point-to-multipoint Antennas; Antennas for point-to-multipoint fixed radio systems in the 11 GHz to 60 GHz band; Part 1: General aspects".

[21] EN 301 215-2 v1.2.1 Draft "Fixed Radio Systems; Point-to-multipoint Antennas; Antennas for point-to-multipoint fixed radio systems in the 11 GHz to 60 GHz band; Part 2: 24 GHz to 30 GHz".

[22] ERC Recommendation T/R 13-02 E, "Preferred Channel Arrangements for Fixed Services in the Range 22.0 -29.5 GHz".

Στην περίπτωση επισήμου εκδόσεως από το ETSI, ή τη CEPT ή την ITU νέων τεχνικών προδιαγραφών ή/και προτύπων είναι δυνατό να ζητηθεί από τον Κάτοχο της Άδειας σύμφωνα με τη διαδικασία η οποία περιγράφεται στο άρθρο 16.2 της παρούσας να συμμορφωθεί προς τις νέες προδιαγραφές ή /και πρότυπα, εφόσον έχουν νομικά δεσμευτικό χαρακτήρα ή να του συστηθεί να υιοθετήσει τις νέες προδιαγραφές ή /και πρότυπα, εφόσον έχουν εκούσιο χαρακτήρα μετά τη πάροδο της αναγκαίας μεταβατικής περιόδου.

4. Διαθεσιμότητα Δικτύου

Σχετικά με την διαθεσιμότητα των δικτύων Σταθερής Ασύρματης Πρόσβασης και τη διασφάλιση της ποιότητας των παρεχομένων υπηρεσιών, οι αρμόδιες Συστάσεις της Διεθνούς Ένωσης Τηλεπικοινωνιών πρέπει κατά περίπτωση και εφαρμογή να υιοθετηθούν. Ενδεικτικά και όχι εξαντλητικά παραθέτονται σχετικές Συστάσεις:

ITU-R F.1400, "Performance and Availability Requirements and Objectives for Fixed Wireless Access to Public Switched Telephone Network"

ITU-R F.697, "Error Performance and Availability and Objectives for the Local-Grade Portion at each end of an Integrated Services Digital Network Connection at a Bit Rate Below the Primary Rate Utilizing Digital Radio-Relay Systems"

ITU-R F.1189-1, "Error Performance Objectives for Constant Bit Rate Digital at or Above the Primary Rate Carried by Digital Radio-Relay Systems which may form part or all of the National Portion of a 27500 km hypothetical Reference Path"

Ειδικότερα για τη παροχή σταθερής δημόσιας τηλεφωνικής υπηρεσίας μέσω δικτύου Σταθερής ασύρματης Πρόσβασης η διαθεσιμότητα του δικτύου θα πρέπει να είναι σύμφωνη με τις προδιαγραφές που προσδιορίζονται στην Σύσταση ITU-R F.1400. Οι προδιαγραφές αυτές διασφαλίζουν ότι η επίδοση και η διαθεσιμότητα των συστημάτων Σταθερής Ασύρματης Πρόσβασης θα είναι ισοδύναμη με αυτή που ήδη προσφέρεται με ενσύρματο τρόπο.

ΠΑΡΑΡΤΗΜΑ ΣΤ

**ΤΜΗΜΑΤΑ ΡΑΔΙΟΣΥΧΝΟΤΗΤΩΝ ΓΙΑ ΤΗΝ ΑΝΑΠΤΥΞΗ ΔΗΜΟΣΙΟΥ
ΤΗΛΕΠΙΚΟΙΝΩΝΙΑΚΟΥ ΔΙΚΤΥΟΥ ΣΤΑΘΕΡΗΣ ΑΣΥΡΜΑΤΗΣ
ΠΡΟΣΒΑΣΗΣ**

Σύμφωνα με την Υπουργική Απόφαση 51860/3589 ΦΕΚ/Β1105/06-09-2000, στον Κάτοχο της παρούσας Άδειας απονέμονται τα ακόλουθα Τμήματα Ραδιοσυχνοτήτων:

A.III 3441.5 MHz - 3455.5 MHz και 3541.5 MHz - 3555.5 MHz

B.IV 24969 MHz - 25025 MHz και 25977 MHz - 26033 MHz

Σχήμα 1. Τμήματα Ραδιοσυχνοτήτων στη Φασματική Περιοχή των 3.5GHz

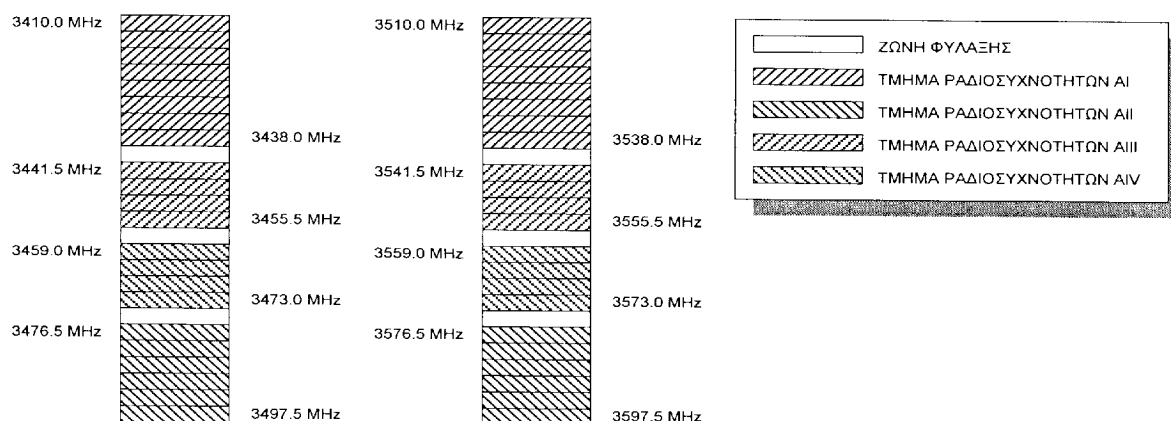

Σχήμα 2. Τμήματα Ραδιοσυχνοτήτων στη Φασματική Περιοχή των 25GHz

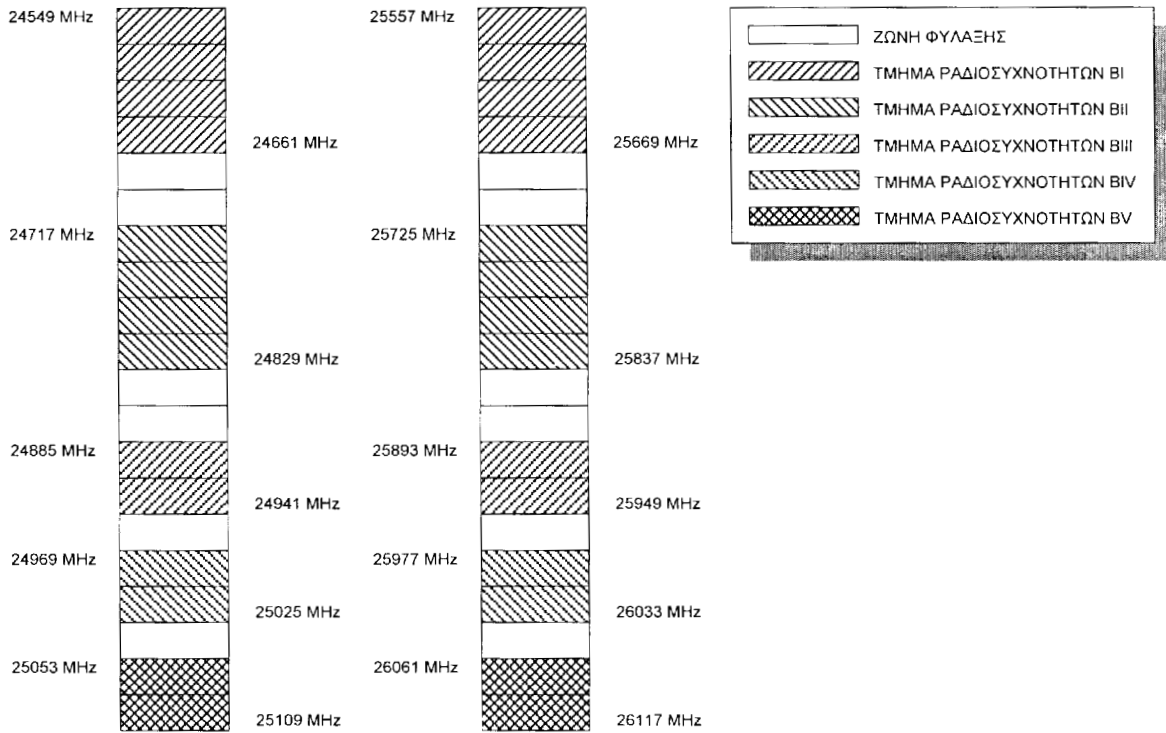

ΠΑΡΑΡΤΗΜΑ Ζ
ΕΓΓΥΗΤΙΚΗ ΕΠΙΣΤΟΛΗ

ΤΡΑΠΕΖΑ Α.Ε.

Προς:
Εθνική Επιτροπή Τηλεπικοινωνιών και Ταχυδρομείων
Λεωφ. Κηφισίας 60,
151 23 Μαρούσι, Αττική

..... 200...

ΕΓΓΥΗΤΙΚΗ ΕΠΙΣΤΟΛΗ ΑΡΙΘΜ. ***** ΓΙΑ ΔΡΧ.

Κύριοι,

Με την παρούσα εγγυόμαστε ανέκκλητα και ανεπιφύλακτα, παραιτούμενοι από το ευεργέτημα της διζήσεως και διαιρέσεως, υπέρ της ανώνυμης εταιρείας με την επωνυμία η οποία εδρεύει στην, οδός αριθ., με ΑΦΜ και ΑΡΜΑΕ μέχρι του ποσού ΕΥΡΩ.****740.000**** (επτακόσιες σαράντα χιλιάδες), στο οποίο και μόνο περιορίζεται η υποχρέωσή μας, για την από την παραπάνω εταιρεία καλή και πιστή τήρηση όλων των υποχρεώσεων της εταιρείας που απορρέουν από τη υπό έκδοση ειδική άδεια με αντικείμενο την εγκατάσταση, λειτουργία και εκμετάλλευση Δημόσιου Τηλεπικοινωνιακού Δικτύου και παροχή Δημόσιων Τηλεπικοινωνιακών Υπηρεσιών, και σύμφωνα με τους όρους που περιλαμβάνονται στην ανω-

τέρω ειδική άδεια, όπως αυτή η ειδική άδεια θα ισχύει, περιλαμβανομένων και των τυχόν μελλοντικών τροποποιήσεων της συγκεκριμένης ειδικής άδειας, σύμφωνα με τους όρους της. Θα τηρούμε στην διάθεσή σας το παραπάνω ποσό, το οποίο θα σας καταβάλουμε ολικά ή μερικά σε πρώτη ζήτηση από εσάς, χωρίς να δικαιούμαστε να προβάλουμε οποιαδήποτε ένσταση ή αντίρρηση, μέσα σε τρεις ημέρες από την έγγραφη δήλωσή σας περί μερικής ή ολικής κατάπτωσης, υπό τον όρο της ταυτόχρονης επιστροφής σε εμάς της παρούσας σε περίπτωση ολικής κατάπτωσης της. Σε περίπτωση μερικής ή τμηματικής κατάπτωσης της παρούσας, αυτή θα ισχύει για το υπόλοιπο ποσό και με τους ίδιους όρους που αναφέρονται σε αυτήν.

Η παρούσα είναι ανέκκλητη, αφορά την παραπάνω και μόνο αιτία και ισχύει μέχρι την επιστροφή της σε εμάς, το αργότερο σε κάθε περίπτωση μέχρι την, οπότε και θα καταστεί άκυρη και δεν θα γεννά καμία υποχρέωση για εμάς, εφόσον δεν έχετε εγγράφως ζητήσει την ολική ή μερική κατάπτωση της πριν από την πάροδο της διάρκειας ισχύος της.

Η παρούσα σύμβαση διέπεται από το Ελληνικό Δίκαιο και η τράπεζα μας αποδέχεται την αρμοδιότητα των δικαστηρίων της Αθήνας.

Τέλος, βεβαιώνουμε ότι το ποσό της παρούσας εγγύησης δεν υπερβαίνει το όριο που έχει ταχθεί από τον Νόμο για την Τράπεζά μας.

Με τιμή,

ΠΑΡΑΡΤΗΜΑ Η
ΠΟΙΟΤΙΚΑ ΧΑΡΑΚΤΗΡΙΣΤΙΚΑ ΦΩΝΗΤΙΚΗΣ ΤΗΛΕΦΩΝΙΑΣ

1. ΠΟΙΟΤΙΚΑ ΧΑΡΑΚΤΗΡΙΣΤΙΚΑ

Η παροχή υπηρεσίας της φωνητικής τηλεφωνίας από τον Κάτοχο της Άδειας κατά τη χρονική περίοδο 2001 - 2003, πρέπει να βελτιώνεται σταδιακά ανταποκρινόμενη στους παρακάτω δείκτες ποιότητας, μέχρι το τέλος του έτους 2003:

A/A	ΔΕΙΚΤΗΣ	ΤΙΜΗ/ΕΤΟΣ
1	Χρονικό διάστημα για αρχική σύνδεση με το δίκτυο.	1 εβδομάδα το 2003
2	Συχνότητα βλαβών ανά 100 συνδέσεις ανά έτος	10 το 2003
3	Ποσοστό αποτυχίας κλήσεων	< 1%
4	Ποσοστό αποκατάστασης βλαβών την επόμενη εργάσιμη ημέρα	95% το 2003
5	Καθυστέρηση τόνου επιλογής πάνω από 3 sec	<1% το 2003
6	Χρόνος απόκρισης για τις υπηρεσίες τηλεφωνητή	Μέσος χρόνος απόκρισης μικρότερος των 10 sec το 2003

Οι ανωτέρω τιμές αφορούν την επιθυμητή μέση σταθμισμένη τιμή, αναφέρονται δε στις μεγάλες αστικές Περιοχές (Περιοχές πρωτευόντων τηλεφωνικών κέντρων). Οι μετρήσεις των ποιοτικών επιδόσεων θα πρέπει να γίνεται σύμφωνα με το πρότυπο ETSI EG 201 769.

2. ΠΡΟΣΘΕΤΕΣ ΔΙΕΥΚΟΛΥΝΣΕΙΣ

(α) Ο Κάτοχος της Άδειας οφείλει να παρέχει τις παρακάτω διευκολύνσεις:

1. Εφόσον δεν χρησιμοποιείται ακόμη η διευκόλυνση "φορητότητα αριθμού" είναι υποχρεωτικό, για μια περίοδο ενός μηνός μετά την αλλαγή φορέα παροχής από τον Χρήστη, είτε:

α) να αναδρομολογείται στο νέο αριθμό του Χρήστη κάθε τηλεφωνική κλήση, που πραγματοποιείται προς τον παλαιό του αριθμό, έναντι εύλογου τιμήματος,

β) είτε να παρέχεται στους καλούντες πληροφορίες για το νέο αριθμό, χωρίς επιβάρυνση του Χρήστη.

Η ΕΕΤΤ ελέγχει τον Κάτοχο της Άδειας ώστε όπου προβλέπεται καταβολή τέλους στη Παρούσα για την παροχή πρόσθετων διευκολύνσεων, αυτά να είναι εύλογα. Σε αντίθετη περίπτωση, η ΕΕΤΤ, δύναται να επιβάλει πρόστιμο, σύμφωνα με την κείμενη νομοθεσία.

2. Τονική επιλογή ή DTMF (πολυσυχνική λειτουργία διπλού τόνου). Το σταθερό δημόσιο τηλεφωνικό δίκτυο υποστηρίζει τη χρήση τηλεφωνικών συσκευών DTMF για σηματοδότηση προς το τηλεφωνικό κέντρο, με χρήση τόνων όπως ορίζονται στο ETSI ETR 207 και υποστηρίζει τους ίδιους τόνους για σηματοδότηση μέσω του δικτύου από άκρου εις άκρον, τόσο εντός ενός κράτους μέλους όσο και μεταξύ κρατών μελών της Ευρωπαϊκής Ένωσης.

3. Επιλεκτική φραγή κλήσεων για εξερχόμενες κλήσεις. Η διευκόλυνση με την οποία ο Συνδρομητής μπορεί, κατόπιν αιτήσεως στον πάροχο της τηλεφωνικής υπηρεσίας, να προβαίνει σε φραγή εξερχόμενων κλήσεων καθορισμένου τύπου ή καθορισμένων τύπων αριθμών.

(β) Ο Κάτοχος της Άδειας για όσο χρονικό διάστημα κατέχει σημαντική θέση στην αγορά φωνητικής τηλεφωνίας υποχρεούται να παρέχει τα εξής:

1. Αναγνώριση καλούσας γραμμής. Ο αριθμός του καλούντος εμφανίζεται στον καλούμενο πριν από την αποκατάσταση της κλήσης. Η διευκόλυνση αυτή πρέπει να παρέχεται σύμφωνα με τη σχετική νομοθεσία περί προστασίας των δεδομένων προσωπικού χαρακτήρα και της ιδιωτικής ζωής, όπως προβλέπεται από την κείμενη νομοθεσία.

2. Διεπιλογή εισόδου (ή διευκολύνσεις αντίστοιχης λειτουργικότητας). Η δυνατότητα απευθείας κλήσης των Χρηστών συνδρομητικού τηλεφωνικού κέντρου (PBX) ή παρόμοιου ιδιωτικού συστήματος από το σταθερό δημόσιο τηλεφωνικό δίκτυο χωρίς παρέμβαση του τηλεφωνητή του PBX.

3. Προώθηση κλήσεων. Περαιτέρω διαβίβαση εισερχόμενης κλήσης σε άλλο προορισμό εντός της Ελληνικής Επικράτειας ή σε άλλο κράτος μέλος της Ευρωπαϊκής Ένωσης (π.χ. σε περίπτωση μη απάντησης, κατειλημμένης γραμμής ή σε οιοσδήποτε συνθήκες). Η διευκόλυνση αυτή πρέπει να παρέχεται σύμφωνα με τη κείμενη ελληνική νομοθεσία και την κείμενη νομοθεσία της Ευρωπαϊκής Ένωσης περί προστασίας των δεδομένων προσωπικού χαρακτήρα και της ιδιωτικής ζωής.

ΠΑΡΑΡΤΗΜΑ Θ
ΕΛΑΧΙΣΤΟ ΣΥΝΟΛΟ ΜΙΣΘΩΜΕΝΩΝ ΓΡΑΜΜΩΝ

Κατηγορία μισθωμένης γραμμής	Τεχνικά χαρακτηριστικά	
	Προδιαγραφές διεπαφών	Χαρακτηριστικά σύνδεσης και προδιαγραφές επιδόσεων
Αναλογική, εύρος ζώνης φωνής συνήθους ποιότητας	δισύρματη ⁽¹⁾ - ETS 300 448 ⁽³⁾ ή τετρασύρματη ⁽²⁾ - ETS 300 451 ⁽⁴⁾	δισύρματη - ETS 300 448 ⁽³⁾ τετρασύρματη - ETS 300 451 ⁽⁴⁾
Αναλογική, εύρος ζώνης φωνής ειδικής ποιότητας	δισύρματη ⁽¹⁾ - ETS 300 449 ⁽⁵⁾ ή τετρασύρματη ⁽²⁾ - ETS 300 452 ⁽⁶⁾	δισύρματη - ETS 300 449 ⁽⁵⁾ τετρασύρματη - ETS 300 452 ⁽⁶⁾
Ψηφιακή, 64 kbits/s ⁽⁷⁾	ETS 300 288 ETS 300 288/A1 ⁽⁸⁾	ETS 300 289
Ψηφιακή Αδόμητη, 2.048 kbits/s ⁽⁹⁾	ETS 300 418	ETS 300 247 ETS 300 247/A1
Ψηφιακή δομημένη 2.048 kbits/s ⁽¹⁰⁾	ETS 300 418 ⁽¹¹⁾	ETS 300 419 ⁽¹²⁾

(1) Οι απαιτήσεις προσάρτησης για τερματικό εξοπλισμό που πρόκειται να συνδεθεί με τις εν λόγω μισθωμένες γραμμές περιγράφονται στο κοινό τεχνικό κανονισμό 15 (CTR 15)

(2) Οι απαιτήσεις προσάρτησης για τερματικό εξοπλισμό που πρόκειται να συνδεθεί με τις εν λόγω μισθωμένες γραμμές περιγράφονται στο κοινό τεχνικό κανονισμό 17 (CTR 17)

(3) Που έχει προηγουμένως υποβληθεί να παρέχονται σύμφωνα με τη σύσταση M.1040 της ITU-T (πρώην CCITT), (έκδοση 1988), αντί του ETS 300 448.

(4) Που έχει προηγουμένως υποβληθεί να παρέχονται σύμφωνα με τη σύσταση M.1040 της ITU-T (πρώην CCITT), (έκδοση 1988), αντί του ETS 300 451.

(5) Που έχει προηγουμένως υποβληθεί να παρέχονται σύμφωνα με τη σύσταση M.1020/M.1025 της ITU-T (πρώην CCITT), (έκδοση 1988), αντί του ETS 300 449.

(6) Που έχει προηγουμένως υποβληθεί να παρέχονται σύμφωνα με τη σύσταση M.1020/M.1025 της ITU-T (πρώην CCITT), (έκδοση 1988), αντί του ETS 300 452.

(7) Οι απαιτήσεις προσάρτησης για τερματικό εξοπλισμό που πρόκειται να συνδεθεί με τις εν λόγω μισθωμένες γραμμές περιγράφονται στο κοινό τεχνικό κανονισμό 14 (CTR 14)

(8) Προσωρινά για χρονικό περίοδο μετά την 31 Δεκεμβρίου 1997, δύνανται οι εν λόγω μισθωμένες γραμμές να παρέχονται με χρήση άλλων διεπαφών, βασισμένων X.21 ή X.21 bis αντί του ETS 300 288.

(9) Οι απαιτήσεις προσάρτησης για τερματικό εξοπλισμό που πρόκειται να συνδεθεί με τις εν λόγω μισθωμένες γραμμές περιγράφονται στο κοινό τεχνικό κανονισμό 12 (CTR 12)

(10) Οι απαιτήσεις προσάρτησης για τερματικό εξοπλισμό που πρόκειται να συνδεθεί με τις εν λόγω μισθωμένες γραμμές περιγράφονται στο κοινό τεχνικό κανονισμό 13 (CTR 13)

(11) Που έχει προηγουμένως υποβληθεί να παρέχονται σύμφωνα με τις συστάσεις της ITU-T (πρώην CCITT), G.703'E, G.704 (εξαιρουμένου του τμήματος πέντε) και G.706 (κυκλικός έλεγχος πλεονασμού), (έκδοση 1988), αντί του ETS 300 418.

(12) Που έχει προηγουμένως υποβληθεί να παρέχονται σύμφωνα με τη συναφή σειρά G.800 των συστάσεων της ITU-T (πρώην CCITT), (έκδοση 1988), αντί του ETS 300 419.

Οι προδιαγραφές που αναφέρονται στους παραπάνω απαριθμούμενους τύπους μισθωμένων γραμμών καθορίζουν επίσης τα σημεία απόληξης του δικτύου (NTP), σύμφωνα με τον ορισμό που δίδεται στο άρθρο 2 της Οδηγίας 90/388/ΕΟΚ.

Η παρούσα Απόφαση να δημοσιευθεί στην Εφημερίδα της Κυβερνήσεως.

Μαρούσι, 14 Σεπτεμβρίου 2001

Ο Πρόεδρος
ΕΜΜ. Α. ΓΙΑΚΟΥΜΑΚΗΣ

ΕΘΝΙΚΟ ΤΥΠΟΓΡΑΦΕΙΟ**ΕΦΗΜΕΡΙΔΑ ΤΗΣ ΚΥΒΕΡΝΗΣΕΩΣ**

ΚΑΠΟΔΙΣΤΡΙΟΥ 34 * ΑΘΗΝΑ 104 32 * TELEX 223211 ΥΡΕΤ GR * FAX 52 21 004
 ΗΛΕΚΤΡΟΝΙΚΗ ΔΙΕΥΘΥΝΣΗ: <http://www.et.gr>
 e-mail: webmaster @ et.gr

ΥΠΗΡΕΣΙΕΣ ΕΞΥΠΗΡΕΤΗΣΗΣ ΠΟΛΙΤΩΝ

ΚΕΝΤΡΙΚΗ ΥΠΗΡΕΣΙΑ Σολωμού 51		ΠΕΡΙΦΕΡΕΙΑΚΑ ΓΡΑΦΕΙΑ ΠΩΛΗΣΗΣ Φ.Ε.Κ.	
Πληροφορίες δημοσιευμάτων Α.Ε. - Ε.Π.Ε.	5225 761 - 5230 841	ΘΕΣΣΑΛΟΝΙΚΗ - Βασ. Όλγας 227 - Τ.Κ. 54100	(031) 423 956
Πληροφορίες δημοσιευμάτων λοιπών Φ.Ε.Κ.	5225 713 - 5249 547	ΠΕΙΡΑΙΑΣ - Γούναρη και Εθν. Αντίστασης Τ.Κ. 185 31	4135 228
Πώληση Φ.Ε.Κ.	5239 762	ΠΑΤΡΑ - Κορίνθου 327 - Τ.Κ. 262 23	(061) 638 109 - 110
Φωτοαντίγραφα παλαιών Φ.Ε.Κ.	5248 141	ΙΩΑΝΝΙΝΑ - Διοικητήριο Τ.Κ. 450 44	(0651) 87215
Βιβλιοθήκη παλαιών Φ.Ε.Κ.	5248 188	ΚΟΜΟΤΗΝΗ - Δημοκρατίας 1 Τ.Κ. 691 00	(0531) 22 858
Οδηγίες για δημοσιεύματα Α.Ε. - Ε.Π.Ε.	5248 785	ΛΑΡΙΣΑ - Διοικητήριο Τ.Κ. 411 10	(041) 597449
Εγγραφή Συνδρομητών Φ.Ε.Κ. και αποστολή Φ.Ε.Κ.	5248 320	ΚΕΡΚΥΡΑ - Σαμαρά 13 Τ.Κ. 491 00	(0661) 89 127 / 89 120
		ΗΡΑΚΛΕΙΟ - Πλ. Ελευθερίας 1, Τ.Κ. 711 10	(081) 396 223
		ΛΕΣΒΟΣ - Πλ. Κωνσταντινουπόλεως Τ.Κ. 811 00 Μυτιλήνη	(0251) 46 888 / 47 533

ΤΙΜΗ ΠΩΛΗΣΗΣ ΦΥΛΛΩΝ ΕΦΗΜΕΡΙΔΟΣ ΤΗΣ ΚΥΒΕΡΝΗΣΕΩΣ**Σε έντυπη μορφή**

- Για τα ΦΕΚ από 1 μέχρι 24 σελίδες 300 δρχ. (0,88 euro)
- Για τα ΦΕΚ από 24 σελίδες και πάνω η τιμή πώλησης κάθε φύλλου (8σέλιδου ή μέρους αυτού) προσαυξάνεται κατά 100 δρχ. ανά 8σέλιδο ή μέρος αυτού.

Σε μορφή CD:**Τεύχος**

Α΄

Β΄

Δ΄

Α.Ε. - Ε.Π.Ε. (μηνιαίο)

Α΄, Β΄, Δ΄ (τριμηνιαίο)

ΔΡΧ.**EURO**

60.000

176,08

70.000

205,43

50.000

146,74

20.000

58,69

30.000

88,04

Η τιμή των CD's παρελθόντων ετών προσαυξάνεται κατά 2.000 δρχ. (5,87 euro) ανά έτος παλαιότητας.

Η τιμή διάθεσης φωτοαντιγράφων ΦΕΚ 50 δρχ. (0,15 euro) ανά σελίδα

ΕΤΗΣΙΕΣ ΣΥΝΔΡΟΜΕΣ Φ.Ε.Κ.

Τεύχος	Σε έντυπη μορφή				Από το Internet			
	Κ.Α.Ε. Προϋπολογισμού 2531		Κ.Α.Ε. εσόδου υπέρ ΤΑΠΕΤ 3512		Κ.Α.Ε. Προϋπολογισμού 2531		Κ.Α.Ε. εσόδου υπέρ ΤΑΠΕΤ 3512	
	δρχ.	euro	δρχ.	euro	δρχ.	euro	δρχ.	euro
Α΄ (Νόμοι, Π.Δ., Συμβάσεις κ.τ.λ.)	70.000	205,43	3.500	10,27	60.000	176,08	3.000	8,80
Β΄ (Υπουργικές αποφάσεις κ.τ.λ.)	100.000	293,47	5.000	14,67	70.000	205,43	3.500	10,27
Γ΄ (Διορισμοί, απολύσεις κ.λπ. Δημ. Υπαλλήλων)	20.000	58,69	1.000	2,93	ΔΩΡΕΑΝ	-	-	-
Δ΄ (Απαλλοτριώσεις, πολεοδομία κ.τ.λ.)	100.000	293,47	5.000	14,67	50.000	146,74	2.500	7,34
Αναπτυξιακών Πράξεων (Τ.Α.Π.Σ.)	50.000	146,74	2.500	7,34	30.000	88,04	1.500	4,40
Ν.Π.Δ.Δ. (Διορισμοί κ.λπ. προσωπικού Ν.Π.Δ.Δ.)	20.000	58,69	1.000	2,93	ΔΩΡΕΑΝ	-	-	-
Παράρτημα (Προκηρύξεις θέσεων ΔΕΠ κ.τ.λ.)	10.000	29,35	500	1,47	ΔΩΡΕΑΝ	-	-	-
Δελτίο Βιομηχανικής Ιδιοκτησίας (Δ.Ε.Β.Ι.)	20.000	58,69	1.000	2,93	10.000	29,35	500	1,47
Ανωτάτου Ειδικού Δικαστηρίου (Α.Ε.Δ.)	ΔΩΡΕΑΝ	-	-	-	ΔΩΡΕΑΝ	-	-	-
Προκηρύξεων Α.Σ.Ε.Π.	30.000	88,04	1.500	4,40	10.000	29,35	500	1,47
Ανωνύμων Εταιρειών & Ε.Π.Ε.	700.000	2.054,29	35.000	102,71	200.000	586,94	10.000	29,35
Διακηρύξεων Δημοσίων Συμβάσεων (Δ.Δ.Σ.)	70.000	205,43	3.500	10,27	30.000	88,04	1.500	4,40

Το κόστος για την ηλεκτρονική μορφή πρόσβασης σε προηγούμενα έτη προσαυξάνεται κατά 2.000 δρχ. (5,87 euro) ανά έτος παλαιότητας.

- * Οι συνδρομές του εσωτερικού προπληρώνονται στις ΔΟΥ που δίνουν αποδεικτικό είσπραξης (διπλότυπο) το οποίο με τη φροντίδα του ενδιαφερομένου πρέπει να στέλνεται στην Υπηρεσία του Εθνικού Τυπογραφείου.
- * Η πληρωμή του υπέρ ΤΑΠΕΤ ποσοστού που αντιστοιχεί σε συνδρομές, εισπράττεται και από τις ΔΟΥ.
- * Οι συνδρομητές του εξωτερικού έχουν τη δυνατότητα λήψης των δημοσιευμάτων μέσω internet, με την καταβολή των αντίστοιχων ποσών συνδρομής και ΤΑΠΕΤ.
- * Οι Νομαρχιακές Αυτοδιοικήσεις, οι Δήμοι, οι Κοινότητες ως και οι επιχειρήσεις αυτών πληρώνουν το μισό χρηματικό ποσό της συνδρομής και ολόκληρο το ποσό υπέρ του ΤΑΠΕΤ.
- * Η συνδρομή ισχύει για ένα χρόνο, που αρχίζει την 1η Ιανουαρίου και λήγει την 31η Δεκεμβρίου του ίδιου χρόνου. Δεν εγγράφονται συνδρομητές για μικρότερο χρονικό διάστημα.
- * Η εγγραφή ή ανανέωση της συνδρομής πραγματοποιείται το αργότερο μέχρι τον Μάρτιο κάθε έτους.
- * Αντίγραφα διπλότυπων, ταχυδρομικές επιταγές και χρηματικά γραμμάτια δεν γίνονται δεκτά.

Οι υπηρεσίες εξυπηρέτησης των πολιτών λειτουργούν καθημερινά από 08.00΄ έως 13.00΄

ΑΠΟ ΤΟ ΕΘΝΙΚΟ ΤΥΠΟΓΡΑΦΕΙΟ