



ΕΛΛΗΝΙΚΗ ΔΗΜΟΚΡΑΤΙΑ

ΕΘΝΙΚΗ ΕΠΙΤΡΟΠΗ ΤΗΛΕΠΙΚΟΙΝΩΝΙΩΝ ΚΑΙ ΤΑΧΥΔΡΟΜΕΙΩΝ

**Διαδικασία**  
**Χορήγηση Ειδικών Αδειών**  
**Δημόσιων Ψηφιακών Υπηρεσιών**  
**«TETRA»**

**Πληροφοριακό Δελτίο**

Μαρούσι, Απρίλιος 2002

Εθνική Επιτροπή Τηλεπικοινωνιών και Ταχυδρομείων



## ΣΗΜΕΙΩΣΗ

Αντικείμενο του παρόντος Πληροφοριακού Δελτίου είναι η «**Διαδικασία Χορήγησης Ειδικών Αδειών Δημόσιων Ψηφιακών Κινητών Υπηρεσιών TETRA**». Το παρόν Πληροφοριακό Δελτίο έχει συνταχθεί από την Εθνική Επιτροπή Τηλεπικοινωνιών και Ταχυδρομείων (Ε.Ε.Τ.Τ).

Μοναδικός σκοπός του παρόντος Πληροφοριακού Δελτίου είναι η βασική ενημέρωση, ώστε οι ενδιαφερόμενοι να προβούν σε περαιτέρω διερεύνηση προκειμένου να αποφασίσουν για την συμμετοχή τους στη διαδικασία απονομής των Ειδικών Αδειών Δημόσιων Ψηφιακών Κινητών Υπηρεσιών TETRA. Οι πληροφορίες που παρέχονται με το παρόν Δελτίο, δεν μπορούν σε καμία περίπτωση να αντικαταστήσουν τις συμβουλευτικές υπηρεσίες που προτείνεται στα ενδιαφερόμενα μέρη να λάβουν από επαγγελματίες συμβούλους, σχετικά με νομικά, οικονομικά, φορολογικά και άλλα θέματα, τα οποία θα προκύψουν από μια πιθανή συμμετοχή των ενδιαφερομένων στη Διαδικασία Αδειοδότησης.

Το Πληροφοριακό Δελτίο δεν θα πρέπει να θεωρείται ως Τεύχος Προκήρυξης. Το Τεύχος Προκήρυξης θα ακολουθήσει σε εύλογο χρονικό διάστημα μετά την έκδοση του παρόντος Πληροφοριακού Δελτίου. Επίσης επισημαίνεται ότι το παρόν Πληροφοριακό Δελτίο δεν πρόκειται να αποτελέσει τη βάση σύναψης σύμβασης οποιασδήποτε μορφής, μεταξύ του Συμμετέχοντος στην Διαδικασία Αδειοδότησης και της Ελληνικής Πολιτείας, ως αποτέλεσμα συμμετοχής στη διαδικασία, ούτε μπορεί να χρησιμοποιηθεί σαν βάση για απαιτήσεις αποζημιώσεων στο στάδιο των διαπραγματεύσεων για τη σύναψη σύμβασης. Επίσης δεν θα πρέπει να θεωρηθεί ότι αποτελεί προσύμφωνο, ή μνημόνιο συνεργασίας ή δεσμευτική επιστολή προθέσεων.

Η ΕΕΤΤ επιθυμεί να επισημάνει ότι οι πληροφορίες που περιλαμβάνονται στο παρόν Πληροφοριακό Δελτίο είναι πιθανόν να επικαιροποιηθούν ή να τροποποιηθούν μέχρι την έκδοση του Τεύχους Προκήρυξης. Επίσης η ΕΕΤΤ αποποιείται της ευθύνης για οποιαδήποτε έμμεση ή άμεση ζημία μπορεί να προκύψει στους ενδιαφερόμενους λόγω ανακρίβων ή ημιτελών πληροφοριών που περιέχονται στο παρόν Δελτίο.

Το παρόν Πληροφοριακό Δελτίο είναι διαθέσιμο στην ιστοσελίδα της ΕΕΤΤ ([www.eett.gr](http://www.eett.gr)). Σε περίπτωση διαφοράς μεταξύ της ηλεκτρονικής και της έντυπης μορφής, υπερισχύει η έντυπη μορφή.



<b>1. ΕΙΣΑΓΩΓΗ</b> .....	<b>4</b>
<b>2. ΧΡΗΣΙΜΟΠΟΙΟΥΜΕΝΟΙ ΟΡΟΙ</b> .....	<b>5</b>
<b>3. ΕΠΙΤΕΛΙΚΗ ΣΥΝΟΨΗ</b> .....	<b>9</b>
3.1. ΟΙ ΑΔΕΙΕΣ ΚΑΙ Η ΔΙΑΔΙΚΑΣΙΑ ΧΟΡΗΓΗΣΗΣ ΤΟΥΣ .....	9
3.2. ΠΟΛΙΤΙΚΗ ΣΧΕΤΙΚΑ ΜΕ ΦΑΣΜΑ ΠΟΥ ΔΕΝ ΑΠΟΝΕΜΗΘΗΚΕ .....	10
3.3. ΚΑΝΟΝΕΣ ΤΗΣ ΔΗΜΟΠΡΑΣΙΑΣ .....	10
<b>4. ΟΙ ΑΔΕΙΕΣ ΚΑΙ ΡΥΘΜΙΣΤΙΚΑ ΘΕΜΑΤΑ</b> .....	<b>12</b>
4.1. ΦΑΣΜΑ ΓΙΑ ΠΑΡΟΧΗ ΔΗΜΟΣΙΩΝ ΨΗΦΙΑΚΩΝ ΚΙΝΗΤΩΝ ΥΠΗΡΕΣΙΩΝ ΤΕΤΡΑ.....	12
4.2. ΚΑΘΑΡΟΤΗΤΑ ΦΑΣΜΑΤΟΣ .....	12
4.3. ΠΕΡΙΛΗΨΗ ΤΩΝ ΌΡΩΝ ΑΔΕΙΟΔΟΤΗΣΗΣ .....	13
4.4. ΑΝΑΚΛΗΣΗ, ΚΑΤΑΡΓΗΣΗ ΚΑΙ ΑΝΑΣΤΟΛΗ ΤΩΝ ΕΙΔΙΚΩΝ ΑΔΕΙΩΝ .....	14
4.5. ΌΡΟΣ “USE-IT OR LOSE IT” .....	14
4.6. ΔΙΑΡΚΕΙΑ ΙΣΧΥΟΣ ΤΩΝ ΑΔΕΙΩΝ .....	14
4.7. ΌΡΟΙ ΚΑΛΥΨΗΣ ΔΙΚΤΥΟΥ .....	14
4.8. ΑΠΑΙΤΟΥΜΕΝΟ ΦΑΣΜΑ ΓΙΑ ΤΗΝ ΑΝΑΠΤΥΞΗ ΔΙΚΤΥΑΚΗΣ ΥΠΟΔΟΜΗΣ.....	15
4.9. ΔΥΝΑΤΟΤΗΤΑ ΜΕΤΑΒΙΒΑΣΗΣ ΚΑΙ ΠΑΡΑΧΩΡΗΣΗΣ ΑΔΕΙΩΝ .....	15
<b>5. ΝΟΜΙΚΟ ΠΛΑΙΣΙΟ</b> .....	<b>17</b>
5.1. ΝΟΜΟΘΕΣΙΑ ΠΕΡΙ ΤΗΛΕΠΙΚΟΙΝΩΝΙΩΝ .....	17
5.2. Ο ΝΟΜΟΣ 703/1977 ΠΕΡΙ ΠΡΟΣΤΑΣΙΑΣ ΤΟΥ ΕΛΕΥΘΕΡΟΥ ΑΝΤΑΓΩΝΙΣΜΟΥ .....	23
5.3. Ο ΝΟΜΟΣ 2251/1994 ΠΕΡΙ ΠΡΟΣΤΑΣΙΑΣ ΤΟΥ ΚΑΤΑΝΑΛΩΤΗ .....	24
5.4. ΝΟΜΟΘΕΣΙΑ ΣΧΕΤΙΚΑ ΜΕ ΤΗΝ ΠΡΟΣΤΑΣΙΑ ΤΩΝ ΠΡΟΣΩΠΙΚΩΝ ΔΕΔΟΜΕΝΩΝ .....	25
<b>6. ΔΙΑΔΙΚΑΣΙΑ ΧΟΡΗΓΗΣΗΣ ΑΔΕΙΩΝ</b> .....	<b>27</b>
6.1. ΚΑΝΟΝΕΣ ΔΙΕΞΑΓΩΓΗΣ ΤΗΣ ΔΗΜΟΠΡΑΣΙΑΣ.....	27
6.2. ΥΠΟΒΟΛΗ ΦΑΚΕΛΟΥ ΣΥΜΜΕΤΟΧΗΣ ΚΑΙ ΠΡΟΣΦΟΡΑΣ.....	32
6.3. ΠΡΟΕΠΙΛΟΓΗ ΤΩΝ ΥΠΟΨΗΦΙΩΝ .....	34
6.4. ΔΗΜΟΠΡΑΣΙΑ ΓΙΑ ΤΗ ΧΟΡΗΓΗΣΗ ΤΩΝ ΑΔΕΙΩΝ .....	37
6.5. ΧΟΡΗΓΗΣΗ ΤΩΝ ΑΔΕΙΩΝ .....	42
<b>ΠΑΡΑΡΤΗΜΑ Α</b> .....	<b>45</b>



## 1. ΕΙΣΑΓΩΓΗ

Το παρόν Πληροφοριακό Δελτίο παρέχει πληροφορίες προς κάθε ενδιαφερόμενο που επιθυμεί να λάβει μέρος στη Διαδικασία Αδειοδότησης για την παροχή Ειδικών Αδειών Δημόσιων Ψηφιακών Κινητών Υπηρεσιών TETRA στην Ελλάδα. Περιέχει πληροφορίες αναφορικά με τον αριθμό και τον τύπο των αδειών, μια σύνοψη των κυριότερων όρων και υποχρεώσεων των μελλοντικών αδειούχων, και στοιχεία σχετικά με το ρυθμιστικό και νομικό περιβάλλον με το οποίο οι αδειούχοι θα πρέπει να συμμορφώνονται. Επιπρόσθετα, περιγράφει τη Διαδικασία Αδειοδότησης και το ενδεικτικό χρονοδιάγραμμά της.

Το Πληροφοριακό Δελτίο αποτελείται από έξη (6) κεφάλαια. Στο κεφάλαιο 2 παρουσιάζονται οι χρησιμοποιούμενοι όροι. Το κεφάλαιο 3 αποτελεί την Επιτελική Σύνοψη, στην οποία περιγράφονται τα βασικά σημεία και οι κυριότεροι όροι της Διαδικασίας που πρόκειται να ακολουθηθεί. Το κεφάλαιο 4 αναφέρεται σε ρυθμιστικά θέματα, που σχετίζονται με τις Άδειες που πρόκειται να χορηγηθούν. Το κεφάλαιο 5 παρουσιάζει μια σύνοψη του νομικού και του ρυθμιστικού πλαισίου της αγοράς των τηλεπικοινωνιών στην Ελλάδα. Το κεφάλαιο 6 περιγράφει τη Διαδικασία Αδειοδότησης για την χορήγηση των Αδειών. Στο Παράρτημα Α παρουσιάζονται στατιστικά στοιχεία για την Ελληνική αγορά Τηλεπικοινωνιών.

### *Επικοινωνία με την ΕΕΤΤ*

Οι ενδιαφερόμενοι καλούνται να υποβάλλουν τις παρατηρήσεις τους (ή να ζητήσουν τυχόν διευκρινήσεις), επώνυμα (επωνυμία εταιρείας, διεύθυνση, email, fax, τηλέφωνο), και σε έντυπη μορφή αναφέροντας το αντίστοιχο σημείο του Πληροφοριακού Δελτίου στο οποίο αναφέρονται μέχρι τις **13 Μαΐου 2002 στις 13.00 τοπική ώρα**. Επίσης τονίζεται ότι θα πρέπει να ορίζεται από τον ενδιαφερόμενο, αρμόδιο άτομο για επικοινωνία. Οι παρατηρήσεις πρέπει να σταλούν στη διεύθυνση:

*Για το Πληροφοριακό Δελτίο TETRA,  
Εθνική Επιτροπή Τηλεπικοινωνιών και Ταχυδρομείων,  
Λεωφόρος Κηφισίας 60, 151 25 Μαρούσι  
Τηλ : +30 010 6151000, fax: +30 010 610504, τις εργάσιμες μέρες και ώρες  
email:TETRA@eett.gr*



## 2. ΧΡΗΣΙΜΟΠΟΙΟΥΜΕΝΟΙ ΟΡΟΙ

Οι όροι που χρησιμοποιούνται στο παρόν Πληροφοριακό Δελτίο έχουν την έννοια η οποία περιγράφεται παρακάτω, εκτός εάν αυτή προκύπτει διαφορετική από την περιφραστική διατύπωση.

**“Άδεια”**. Είναι η ειδική άδεια εύρους ζώνης 2x2 MHz, που θα χορηγηθεί σε κάθε Υπερθεματιστή για την εγκατάσταση, λειτουργία και εκμετάλλευση Δημόσιου Τηλεπικοινωνιακού Δικτύου Κινητών Επικοινωνιών TETRA και για την παροχή Δημόσιων Ψηφιακών Κινητών Υπηρεσιών TETRA.

**“Αίτηση Συμμετοχής”**. Είναι η αίτηση την οποία πρέπει να καταθέσει κάποιος για να συμμετάσχει στη Διαδικασία Αδειοδότησης για την χορήγηση των Αδειών.

**“Άμεσος Έλεγχος”**. Άμεσος Έλεγχος είναι ο Έλεγχος μιας Επιχείρησης Α επί μίας Επιχείρησης Β ο οποίος συντελείται με Άμεση Εταιρική Συμμετοχή ή λόγω συμβατικών δικαιωμάτων της Επιχείρησης Α που δίνουν στην επιχείρηση Α τη δυνατότητα χωρίς τη μεσολάβηση άλλου Προσώπου να ελέγχει τη διοίκηση της επιχείρησης Β.

**“Άμεση Εταιρική Συμμετοχή”**. Είναι η συμμετοχή Προσώπου σε Εταιρεία ανεξάρτητα από τον εταιρικό της τύπο.

**“Δελτίο Συμμετοχής στη Δημοπρασία”**. Είναι το δελτίο που θα εκδώσει η ΕΕΤΤ προς όλους του προεπιλεγέντες να συμμετάσχουν στην Δημοπρασία.

**“Δημόσιες Κινητές Τηλεπικοινωνιακές Υπηρεσίες”**. Είναι οι Τηλεπικοινωνιακές Υπηρεσίες των οποίων η παροχή συνίσταται, εν όλω ή εν μέρει, στην εγκατάσταση ραδιοεπικοινωνιών με έναν κινητό Χρήστη και οι οποίες χρησιμοποιούν, εν όλω ή εν μέρει, ένα Δημόσιο Τηλεπικοινωνιακό Δίκτυο Κινητών Επικοινωνιών.

**“Δημόσιες Κινητές Τηλεπικοινωνιακές Υπηρεσίες TETRA”**. Νοούνται οι Δημόσιες Τηλεπικοινωνιακές Υπηρεσίες Κινητών Επικοινωνιών που χρησιμοποιούν, εν όλω ή εν μέρει, ένα Δημόσιο Τηλεπικοινωνιακό Δίκτυο Κινητών Επικοινωνιών TETRA, όπως αυτές προσδιορίζονται στις Συστάσεις των Τηλεπικοινωνιακών Δικτύων Κινητών Επικοινωνιών TETRA που εκδίδονται από το Ευρωπαϊκό Ινστιτούτο Τηλεπικοινωνιακών Προδιαγραφών (ETSI), ή τη Διεθνή Ένωση Τηλεπικοινωνιών (ITU).

**“Δημόσιο Τηλεπικοινωνιακό Δίκτυο Κινητών Επικοινωνιών”**. Νοείται το Δημόσιο Τηλεπικοινωνιακό Δίκτυο, του οποίου τα τερματικά σημεία δεν βρίσκονται σε σταθερές θέσεις και η επικοινωνία με αυτά συνίσταται, εν όλω ή εν μέρει, στην εγκατάσταση ραδιοεπικοινωνιών.

**“Δημόσιο Τηλεπικοινωνιακό Δίκτυο Κινητών Επικοινωνιών TETRA”**. Νοείται το Δημόσιο Τηλεπικοινωνιακό Δίκτυο Κινητών Επικοινωνιών TETRA, το οποίο έχει όλες τις δυνατότητες που περιγράφονται στις Συστάσεις των Τηλεπικοινωνιακών Δικτύων Κινητών Επικοινωνιών TETRA που εκδίδονται από το Ευρωπαϊκό Ινστιτούτο Τηλεπικοινωνιακών Προδιαγραφών (ETSI) ή τη Διεθνή Ένωση Τηλεπικοινωνιών (ITU).

**“Εγγυητική Επιστολή Προσφοράς”**. Είναι η εγγυητική επιστολή ύψους τουλάχιστον 25% της Προσφοράς του κάθε Συμμετέχοντος στη Δημοπρασία η οποία κατατίθεται από τον Συμμετέχοντα ή υπέρ Συμμετέχοντος μαζί με την υποβολή της Προσφοράς του για τη



Δημοπρασία. Η εγγυητική εκδίδεται από πιστωτικά ιδρύματα ή άλλους χρηματοπιστωτικούς οργανισμούς που λειτουργούν νόμιμα σε κράτη μέλη της Ευρωπαϊκής Ένωσης και έχουν σύμφωνα με την νομοθεσία των κρατών αυτών αυτό το δικαίωμα.

**“Εγγυητική Επιστολή Συμμετοχής”**. Αναφέρεται στην Εγγυητική Επιστολή που πρέπει να κατατεθεί μαζί με την Αίτηση Συμμετοχής στη Δημοπρασία. Είναι ύψους 150 εκατόν πενήντα χιλιάδων Ευρώ. Η Εγγυητική Επιστολή Συμμετοχής εκδίδεται από πιστωτικά ιδρύματα ή άλλους χρηματοπιστωτικούς οργανισμούς που λειτουργούν νόμιμα σε κράτη μέλη της Ευρωπαϊκής Ένωσης και έχουν σύμφωνα με την νομοθεσία των κρατών αυτών, αυτό το δικαίωμα.

**“Εγγυητική Επιστολή Καλής Εκτέλεσης”**. Είναι η Εγγυητική Επιστολή την οποία καταθέτει ο κάθε Υπερθεματιστής κατά τη χορήγηση της Άδειας για την τήρηση των όρων και των υποχρεώσεων που προβλέπονται από την τελευταία. Το ύψος της Εγγυητικής Επιστολής Καλής Εκτέλεσης ισούται με το άθροισμα του 10% του μη καταβεβλημένου μέρους του Εκπλειστηριάσματος και ποσού ύψους (150) εκατόν πενήντα χιλιάδων Ευρώ. Η Εγγυητική Επιστολή εκδίδεται από πιστωτικά ιδρύματα ή άλλους χρηματοπιστωτικούς οργανισμούς που λειτουργούν νόμιμα σε κράτη μέλη της Ευρωπαϊκής Ένωσης και έχουν σύμφωνα με την νομοθεσία των κρατών αυτών αυτό το δικαίωμα.

**“Εκπλειστηρίασμα”**. Είναι η Προσφορά ενός Συμμετέχοντος με βάση την οποία ανακηρύσσεται Υπερθεματιστής για μία Άδεια.

**“Έλεγχος Επιχειρήσεων”**. Νοείται η δυνατότητα άσκησης ελέγχου επί μιας Επιχείρησης σύμφωνα με το άρθρο 4β επ. του Νόμου 703/77 όπως ισχύει, και την σχετική ελληνική και κοινοτική νομολογία.

**“Έμπιστευτικές Πληροφορίες”**. Ως τέτοιες νοούνται όλες οι πληροφορίες, οποιασδήποτε φύσης, που αφορούν κάποιον Συμμετέχοντα στη Δημοπρασία και οι οποίες εάν γίνουν γνωστές σε άλλους Συμμετέχοντες στη Δημοπρασία είναι πιθανόν να επηρεάσουν τις Προσφορές τους. Σε αυτές περιλαμβάνονται ενδεικτικά και όχι περιοριστικά το επιχειρηματικό σχέδιο των Συμμετεχόντων, η στρατηγική που προτίθενται να ακολουθήσουν και η υψηλότερη Προσφορά που είναι διατεθειμένοι να προσφέρουν. Η ΕΕΤΤ αποφασίζει κατά αποκλειστική της κρίση πότε η γνωστοποίηση μιας πληροφορίας δύναται να επηρεάσει μια Προσφορά.

**“Εξουσιοδοτημένο Πρόσωπο”**. Αναφέρεται σε ένα εκ των τριών (3) προσώπων που σύμφωνα με τους Κανόνες της Δημοπρασίας έχουν την εξουσιοδότηση από το Συμμετέχοντα να υποβάλουν Προσφορές για λογαριασμό του κατά την Δημοπρασία. Η ταυτότητα των προσώπων αυτών θα γνωστοποιείται στην ΕΕΤΤ με την Υποβολή της Αίτησης Συμμετοχής. Ένα τέτοιο πρόσωπο μπορεί να αλλάξει μόνο εγγράφως, πριν την Ημερομηνία Έναρξης της Δημοπρασίας.

**“Επίλυση Ισοπαλίας”**. Αναφέρεται στην μέθοδο επίλυσης της Ισοπαλίας ώστε ένας εκ των ισόπαλων Συμμετεχόντων να θεωρηθεί Υπερθεματιστής. Η επιλεγείσα μέθοδος βασίζεται στην τυχαία επιλογή.

**“Επιχείρηση”**. Έχει την έννοια που της αποδίδεται από το άρθρο 4 του Νόμου 703/1977

**“Ημερομηνία Έναρξης της Δημοπρασίας”**. Αναφέρεται στην ημερομηνία αποσφράγισης των Προσφορών της Δημοπρασίας, η οποία αναφέρεται στο χρονοδιάγραμμα του Πίνακα 3.1.



**“Ισοπαλία”**. Αναφέρεται στη υποβολή ισόποσης Προσφοράς, από δύο ή περισσότερους Συμμετέχοντες.

**“Κυρώσεις”**. Είναι οι κυρώσεις οι οποίες περιγράφονται στο Άρθρο 2.6.

**“Νεοεισερχόμενος Πάροχος”**. Είναι μια Επιχείρηση στην οποία:

α) οποιοσδήποτε κάτοχος ειδικής άδειας παροχής δημόσιων κινητών τηλεπικοινωνιακών υπηρεσιών στην Ελλάδα, ή μία Επιχείρηση η οποία ελέγχεται από αυτόν ή έχει τον έλεγχο επ’ αυτού, δεν έχει Οικονομικό Ενδιαφέρον ή έχει Οικονομικό Ενδιαφέρον το οποίο δεν υπερβαίνει το 10% και

β) αθροιστικά το Οικονομικό Ενδιαφέρον δύο (2) ή περισσότερων κατόχων ειδικών αδειών παροχής δημόσιων κινητών τηλεπικοινωνιακών υπηρεσιών στην Ελλάδα, ή Επιχειρήσεων οι οποίες ελέγχονται από καθέναν από αυτούς ή Επιχειρήσεων των οποίων τον έλεγχο έχει ένας από αυτούς, είναι μηδενικό ή δεν υπερβαίνει το 10%.

**“Νόμιμοι Εκπρόσωποι”**. Αναφέρεται στα Πρόσωπα τα οποία σύμφωνα με το δίκαιο του κράτους από τους νόμους του οποίου διέπεται η λειτουργία του Συμμετέχοντος, δεσμεύουν τον Συμμετέχοντα, καθώς επίσης και στον νόμιμο αντίκλητό του στην Ελλάδα. Σε περίπτωση Κοινοπραξίας ή Εταιρείας υπό σύσταση, Νόμιμοι Εκπρόσωποι είναι οι νόμιμοι εκπρόσωποι των μελών της Κοινοπραξίας ή των μελλοντικών εταίρων/μετόχων της υπό σύσταση Εταιρείας, ή ο νόμιμος αντίκλητος στην Ελλάδα τον οποίο έχουν διορίσει, ενεργούντες από κοινού ή μη σύμφωνα με τη μεταξύ τους σύμβαση.

**“Οικονομικό Ενδιαφέρον”**. Οικονομικό Ενδιαφέρον μιας Επιχείρησης Α σε μια δεύτερη Επιχείρηση Β, ορίζεται ως το γινόμενο των Άμεσων Εταιρικών Συμμετοχών όλων των ενδιάμεσων Επιχειρήσεων που μεσολαβούν από την Επιχείρηση Α στην Επιχείρηση Β, αθροιστικά για κάθε δυνατή ευθεία μονοκατευθυντική διαδρομή, που οδηγεί από την Επιχείρηση Α στην Επιχείρηση Β. Στη περίπτωση που σε κάποια από αυτές τις ενδιάμεσες Επιχειρήσεις το ποσοστό Άμεσης Εταιρικής Συμμετοχής της προηγούμενης Επιχείρησης είναι μεγαλύτερο του 50%, το ποσοστό αυτό θα εκλαμβάνεται ως 100 % για την πολλαπλασιαστική αναγωγή.

**“Περιγραφή Σχετιζόμενης Ομάδας Συμμετεχόντων”**. Είναι το έντυπο το οποίο οι Συμμετέχοντες στην Δημοπρασία θα πρέπει να καταθέσουν μαζί με την Αίτηση Συμμετοχής στη Δημοπρασία ώστε να βεβαιωθεί η ΕΕΤΤ ότι δεν είναι Μέλη Σχετιζόμενης Ομάδας άλλου Συμμετέχοντος και να δοθεί η δυνατότητα σε άλλους Συμμετέχοντες να υποβάλουν σχετικές ενστάσεις.

**“Προσφορά”**. Είναι η τιμή στην οποία δηλώνει ο κάθε Συμμετέχων στη Δημοπρασία, ότι επιθυμεί την κατακύρωση σε αυτόν μίας Άδειας.

**“Πρόσωπο”**. Νοείται το φυσικό ή νομικό πρόσωπο όπως ορίζονται στον Αστικό Κώδικα.

**“Στάδιο Προεπιλογής”**. Είναι το Στάδιο εκείνο κατά το οποίο γίνεται ο έλεγχος του Φακέλου Αίτησης Συμμετοχής των Συμμετεχόντων στη Δημοπρασία ως προς το εάν πληρούν τους όρους που καθορίζονται στο παρόν Πληροφοριακό Δελτίο. Για κάθε έναν Συμμετέχοντα, το Στάδιο Προεπιλογής ξεκινά την ημερομηνία υποβολής του Φακέλου Συμμετοχής και Προσφοράς και τελειώνει την ημερομηνία ανακοίνωσης του οριστικού καταλόγου προεπιλεγέντων.



**“Συμμετέχων στη Δημοπρασία”**. Αναφέρεται στις Επιχειρήσεις που έχουν υποβάλλει Φάκελο Συμμετοχής και Προφοράς στη Δημοπρασία. Στην περίπτωση υπό σύσταση Εταιρείας η έννοια περιλαμβάνει την υπό σύσταση Εταιρεία μετά την ολοκλήρωση της σύστασής της. Στην περίπτωση Κοινοπραξίας η έννοια περιλαμβάνει την Εταιρεία την οποία οι Συμμετέχοντες στην Κοινοπραξία υποχρεούνται να συστήσουν και στην οποία θα γίνει η χορήγηση της Άδειας.

**“Σχετιζόμενη Ομάδα Συμμετέχοντος”**. Τα Μέλη της Σχετιζόμενης Ομάδας Συμμετέχοντος ορίζονται ως εξής:

- i) Ο Συμμετέχων στη Δημοπρασία.
- ii) Επιχειρήσεις που ελέγχουν ή ελέγχονται από τον Συμμετέχοντα στη Δημοπρασία και Επιχειρήσεις οι οποίες βρίσκονται υπό κοινό έλεγχο με τον Συμμετέχοντα στη Δημοπρασία (π.χ. θυγατρικές της ίδιας Εταιρείας).
- iii) Κάθε Επιχείρηση που ελέγχει ή ελέγχεται από Επιχειρήσεις που εμπίπτουν σε μία από τις κατηγορίες i) ή ii) .

**“Τιμή Εκκίνησης”**. Είναι η ελάχιστη δυνατή Προσφορά για την χορήγηση Άδειας, όπως καθορίζεται στο παρόν Πληροφοριακό Δελτίο.

**“Τμήμα Ραδιοσυχνοτήτων”**. Είναι τα παρακάτω τμήματα ραδιοσυχνοτήτων εύρους ζώνης 2x2 MHz, τα οποία θα αντιστοιχηθούν ένα προς ένα με τις δύο (2) Άδειες που θα χορηγηθούν και θα αποτελέσουν το φάσμα ραδιοσυχνοτήτων που θα απονεμηθεί με κάθε Άδεια:

Τμήμα I:	411.75 - 413.75 MHz & 421.75 - 423.75 MHz.
Τμήμα II:	413.75 - 415.75 MHz & 423.75 - 425.75 MHz.

**“Τόπος Διεξαγωγής της Δημοπρασίας”**. Ο τόπος διεξαγωγής της Δημοπρασίας είναι τα γραφεία της ΕΕΤΤ, Κηφισίας 60, 151 25 Μαρούσι, Αττικής.

**“Υπερθεματιστής”**. Είναι εκείνος από τους Συμμετέχοντες στη Δημοπρασία στον οποίο έχει κατακυρωθεί μία Άδεια υπό τους όρους και περιορισμούς του παρόντος Τεύχους Προκήρυξης.

**“Υφιστάμενος Πάροχος”**. Είναι κάθε Επιχείρηση που δεν είναι Νεοεισερχόμενος Πάροχος.

**“Φάκελος Προσφοράς”**. Είναι ο φάκελος που περιέχει την Εγγυητική Επιστολή Προσφοράς και την Προσφορά για μία Άδεια.

**“Φάκελος Αίτησης Συμμετοχής”**. Είναι ο φάκελος που περιέχει το συμπληρωμένο έντυπο της Αίτησης Συμμετοχής, τα στοιχεία που αποδεικνύουν την ικανότητα, αξιοπιστία και αποτελεσματικότητα του Συμμετέχοντος, και την Εγγυητική Επιστολή Συμμετοχής

**“Φάκελος Συμμετοχής και Προσφοράς”**. Είναι ο φάκελος που περιέχει το Φάκελο Αίτησης Συμμετοχής και το Φάκελο Προσφοράς.

**“Φάση της Δημοπρασίας”**. Αναφέρεται σε μία από τις δύο (2) Φάσεις της δημοπρασίας κάθε μία από τις οποίες έχει διαφορετικό σκοπό. Σκοπός της Φάσης 1 είναι η απονομή των Αδειών και σκοπός της Φάσης 2 είναι ο προσδιορισμός του Τμήματος Ραδιοσυχνοτήτων που θα απονεμηθεί με κάθε Άδεια.





### 3. ΕΠΙΤΕΛΙΚΗ ΣΥΝΟΨΗ

#### 3.1. Οι Άδειες και η Διαδικασία χορήγησής τους

Η Διαδικασία Αδειοδότησης θα οδηγήσει στην απονομή Ειδικών Αδειών Δημόσιων Ψηφιακών Κινητών Υπηρεσιών TETRA σε εθνικό επίπεδο. Ο μέγιστος αριθμός αδειών που θα απονεμηθούν είναι δύο (2), εύρους ζώνης 2x2 MHz η κάθε μία, στην φασματική περιοχή των 411.75 - 415.75 MHz & 421.75-425.75 MHz.

Το προς διάθεση φάσμα θα χωριστεί σε δύο τμήματα ραδιοσυχνοτήτων εύρους ζώνης 2x2 MHz τα οποία θα αντιστοιχηθούν ένα προς ένα με τις δύο (2) Άδειες που θα χορηγηθούν και θα αποτελέσουν το φάσμα ραδιοσυχνοτήτων που θα απονεμηθεί με κάθε Άδεια:

Τμήμα I: 411.75 - 413.75 MHz & 421.75 - 423.75 MHz.

Τμήμα II: 413.75 - 415.75 MHz & 423.75 - 425.75 MHz.

##### 3.1.1. Διάρκεια ισχύος των Αδειών

Οι Άδειες θα έχουν διάρκεια ισχύος 15 ετών.

##### 3.1.2. Τιμές εκκίνησης των αδειών

Η Τιμή Εκκίνησης της Διαδικασίας Αδειοδότησης αποτελεί την ελάχιστη έγκυρη Προσφορά. Η Τιμή Εκκίνησης για τις Άδειες αναμένεται να ορισθεί στα **τρία εκατομμύρια (3.000.000,00) Ευρώ**.

##### 3.1.3. Διαδικασία Χορήγησης των Αδειών

Η Διαδικασία Αδειοδότησης που θα ακολουθηθεί για την χορήγηση των Αδειών είναι δημοπρασία σφραγισμένων προσφορών όπου ο κάθε Υπερθεματιστής καταβάλλει το τίμημα το οποίο προσέφερε.

##### 3.1.4. Όροι πληρωμής

Σε περίπτωση που οι Υπερθεματιστές **δεν εμπíπτουν στην κατηγορία των Νεο-εισερχόμενων** τότε θα πρέπει να καταβάλουν το πλήρες ποσό που αντιπροσωπεύει το Εκπλειστηρίασμα, μέσα σε 20 ημέρες από την απόφαση της ΕΕΤΤ με την οποία θα ανακηρύσσονται ως Υπερθεματιστές, τοις μετρητοίς, σε λογαριασμό που θα ανακοινώσει η ΕΕΤΤ.

Σε περίπτωση που οι Υπερθεματιστές **εμπíπτουν στην κατηγορία των Νεο-εισερχόμενων** τότε η καταβολή του εκπλειστηριασματος, θα αποτελείται από 2 μέρη.

- Το πρώτο τμήμα θα καταβληθεί εξ' ολοκλήρου μέσα σε 20 μέρες από την Απόφαση της ΕΕΤΤ με την οποία ανακηρύσσονται Υπερθεματιστές, τοις μετρητοίς σε λογαριασμό που θα ανακοινώσει η ΕΕΤΤ και θα είναι ίσο με 10% του Εκπλειστηριασματος.



- Το δεύτερο τμήμα θα αποτελείται από τρεις ετήσιες άτοκες δόσεις με ημερομηνία πρώτης καταβολής την 20<sup>η</sup> Δεκεμβρίου 2005. Η πρώτη και η δεύτερη δόση θα ισούται με το 15% του Εκπλειστηριάσματος και η τρίτη δόση θα ισούται με το 60% του Εκπλειστηριάσματος.

	<i>Ποσό</i>	<i>Ημερομηνία Καταβολής</i>
<i>Πρώτο Τμήμα:</i>	10% Εκπλειστηριάσματος	Εντός 20 ημερών από την ανακήρυξη Υπερθεματιστών
<i>Δεύτερο Τμήμα:</i>	<i>1<sup>η</sup> Δόση</i>	15% Εκπλειστηριάσματος
	<i>2<sup>η</sup> Δόση</i>	15% Εκπλειστηριάσματος
	<i>3<sup>η</sup> Δόση</i>	60% Εκπλειστηριάσματος

### 3.1.5. Όροι κάλυψης δικτύου

Αναφορικά με τους όρους γεωγραφικής κάλυψης οι αδειοδοτηθέντες Πάροχοι αναλαμβάνουν την υποχρέωση να εγκαταστήσουν, να λειτουργήσουν και να διατηρήσουν τον απαιτούμενο εξοπλισμό προκειμένου να παρέχουν υπηρεσίες που εκπληρώνουν τις ακόλουθες απαιτήσεις:

- i) Κάλυψη του 85% της διαδρομής των κυρίων οδικών αρτηριών όπως προσδιορίζονται στην ενότητα 4.7.
- ii) Κάλυψη του 75% της διαδρομής των δευτερευουσών οδικών αρτηριών όπως προσδιορίζονται στην ενότητα 4.7.

### 3.2. Πολιτική Σχετικά με Φάσμα που δεν Απονεμήθηκε

Αν ως αποτέλεσμα της Διαδικασίας Αδειοδότησης, χορηγηθεί μόνο μία (1) Άδεια, τότε η δεύτερη Άδεια είναι δυνατό να χορηγηθεί με διαδικασία που θα αρχίσει τουλάχιστον ένα (1) έτος μετά την ολοκλήρωση της παρούσας Διαδικασίας Αδειοδότησης.

Στην περίπτωση που δεν χορηγηθεί καμία Άδεια, τότε οι Άδειες θα χορηγηθούν στο μέλλον αν υπάρξει ενδιαφέρον.

### 3.3. Κανόνες της δημοπρασίας

Στο κεφάλαιο 6 του παρόντος Πληροφοριακού Δελτίου παρουσιάζονται αναλυτικοί κανόνες σχετικά με την εμπιστευτικότητα, τις συμφωνίες ενάντια στον ανταγωνισμό, τους περιορισμούς στο ιδιοκτησιακό καθεστώς των Συμμετεχόντων στη Διαδικασία Αδειοδότησης και τα κριτήρια προ-επιλογής των Συμμετεχόντων.

Ο βασικός κανόνας σχετικά με τους περιορισμούς στο ιδιοκτησιακό καθεστώς και στον έλεγχο των Συμμετεχόντων, είναι ο εξής:

- Μέλη μιας Σχετιζόμενης Ομάδας Συμμετέχοντος δεν πρέπει να είναι μέλη άλλης Σχετιζόμενης Ομάδας Συμμετέχοντος.

Η Διαδικασία Αδειοδότησης θα διεξαχθεί σύμφωνα με το ενδεικτικό χρονοδιάγραμμα που παρουσιάζεται στον Πίνακα 3.1



**Πίνακας 3.1: Ενδεικτικό χρονοδιάγραμμα για την χορήγηση Ειδικών Αδειών Δημόσιων Ψηφιακών Κινητών Υπηρεσιών TETRA**

Δημοσίευση του Πληροφοριακού Δελτίου	Δευτέρα 15 Απριλίου 2002
Προθεσμία για κατάθεση παρατηρήσεων σχετικά με το Πληροφοριακό Δελτίο	Δευτέρα 13 Μαΐου 2002
Δημοσίευση του Τεύχους Προκήρυξης	Παρασκευή 17 Μαΐου 2002
Κατάθεση Φακέλου Συμμετοχής και Προσφοράς	Δευτέρα 17 Ιουνίου 2002 Ωρα 10:00 - 16:00
Προεπιλογή και ανακοίνωση των επιλεγέντων Συμμετεχόντων	Τρίτη 25 Ιουνίου 2002
Ημερομηνία έναρξης της διαδικασίας για τη χορήγηση Αδειών	Τετάρτη 26 Ιουνίου 2002
Προβλεπόμενη ολοκλήρωση της διαδικασίας για τη χορήγηση Αδειών – Ανακοίνωση Υπερθεματιστών	Τετάρτη 26 Ιουνίου 2002
Καταβολή του Εκπλειστηριάσματος για τη χορήγηση Αδειών, σύμφωνα με τους όρους του παρόντος	Μέχρι 20 ημέρες από την Ανακοίνωση των Υπερθεματιστών
Σύναψη σύμβασης – Χορήγηση των Αδειών	Μέχρι 60 ημέρες από την Ανακοίνωση των Υπερθεματιστών



## **4. ΟΙ ΑΔΕΙΕΣ ΚΑΙ ΡΥΘΜΙΣΤΙΚΑ ΘΕΜΑΤΑ**

Στο παρόν κεφάλαιο παρουσιάζεται ο αριθμός και το είδος των αδειών που αποτελούν αντικείμενο της παρούσας Διαδικασία Αδειοδότησης, μαζί με μια σύνοψη των φασματικών περιοχών, οι οποίες έχουν καθοριστεί από τη CEPT για την παροχή Δημόσιων Ψηφιακών Κινητών Υπηρεσιών TETRA και έχουν κατανεμηθεί για αυτό το σκοπό στην Ελλάδα.

Επίσης παρουσιάζεται μια περίληψη των κυριότερων όρων των Αδειών μαζί με σχετικά θέματα που αφορούν την ανάκληση, κατάργηση ή αναστολή των Ειδικών Αδειών, τους όρους κάλυψης του δικτύου και τη μεταβίβαση των Αδειών.

Σύμφωνα με την Ελληνική νομοθεσία υπάρχουν δύο είδη τηλεπικοινωνιακών αδειών, οι οποίες μπορούν να κατηγοριοποιηθούν σε Γενικές και Ειδικές Αδειες. Ειδικές Αδειες χορηγούνται όποτε απαιτείται δικαίωμα διέλευσης για ανάπτυξη τηλεπικοινωνιακής υποδομής, ή όποτε η παροχή υπηρεσιών απαιτεί την χρησιμοποίηση σπάνιων πόρων. Οι άδειες για την παροχή Δημόσιων Ψηφιακών Κινητών Υπηρεσιών TETRA ανήκουν στην κατηγορία των Ειδικών Αδειών. Οι λεπτομερείς προϋποθέσεις για την χορήγηση Ειδικών Αδειών, περιγράφονται στην απόφαση της ΕΕΤΤ 207/2 (ΦΕΚ 195/Β/01-03-2001).

### **4.1. Φάσμα για Παροχή Δημόσιων Ψηφιακών Κινητών Υπηρεσιών TETRA**

Σύμφωνα με την απόφαση της CEPT ERC/DEC/(96)04 οι ζώνες 410-420 MHz συζευγμένη με την 420-430 MHz, καθώς και η 870-876MHz συζευγμένη με την 915-921 MHz, θεωρούνται ως οι προτιμώμενες ζώνες για την ανάπτυξη των συστημάτων TETRA για πολιτική χρήση.

Επίσης, σύμφωνα με την απόφαση της CEPT ERC/DEC/(96)01 τουλάχιστον 2x2MHz εύρος ζώνης ραδιοσυχνοτήτων θα πρέπει να είναι διαθέσιμο σε κάθε χώρα για την ανάπτυξη των δικτύων TETRA, στο αρχικό στάδιο. Παρά το γεγονός ότι στην παραπάνω Απόφαση δεν προσδιορίζεται ο αριθμός των δικτύων που μπορούν να λειτουργήσουν με αυτό το φάσμα, δίνεται μια ένδειξη για το φάσμα που μπορεί να διατεθεί για κάθε δίκτυο.

Στην Ελλάδα, σύμφωνα με την Υ.Α. 8412/2305/7-2-02 (ΦΕΚ 193/Β/20-2-02) ως ζώνη ανάπτυξης δικτύων TETRA ορίζεται η φασματική περιοχή 410-430 MHz, από την οποία τα τμήματα 411.75 - 415.75 MHz & 421.75-425.75 MHz προορίζονται αποκλειστικά για την ανάπτυξη ψηφιακών συγκαναλικών συστημάτων TETRA, ενώ οι Άδειες που θα χορηγηθούν θα έχουν εύρος ζώνης 2x2 MHz.

### **4.2. Καθαρότητα Φάσματος**

Η ζώνη 410-430 MHz έχει κατανεμηθεί σύμφωνα με τον Εθνικό Κατάλογο Κατανομής Ζωνών Συχνοτήτων (ΕΚΚΖΣ) στην κινητή υπηρεσία. Με την Υ.Α. 4003/286 (ΦΕΚ 61/Β/2000) το τμήμα 413.0 - 414.5 MHz συζευγμένο με το τμήμα 423.0 - 424.5 MHz διατέθηκε για την παροχή Δημόσιων Ψηφιακών Κινητών Υπηρεσιών TETRA. Στα τμήματα αυτά δεν υπάρχουν σήμερα λειτουργούντα ειδικά ραδιοδίκτυα. Η παραπάνω φασματική περιοχή επεκτάθηκε με την Υ.Α. 8412/2305/7-2-02 (ΦΕΚ 193/Β/20-2-02) και στα τμήματα 411.75 - 415.75 MHz & 421.75-425.75 MHz. Από τα επιπλέον τμήματα που προστέθηκαν (συνολικού εύρους 2x2.5MHz), χρησιμοποιούνται συνολικά στη ζώνη 410 - 430 MHz από ειδικά ραδιοδίκτυα στο Ν. Αττικής μόλις έξι (6) κανάλια (εύρους ζώνης 25 KHz το κάθε ένα). Τα κανάλια αυτά θα απελευθερωθούν μέχρι την 1<sup>η</sup> Οκτωβρίου του 2002.



### 4.3. Περίληψη των Όρων Αδειοδότησης

Στους υπερθεματιστές της Διαδικασίας Αδειοδότησης θα χορηγηθούν Ειδικές Άδειες για την ανάπτυξη Δημόσιου Τηλεπικοινωνιακού Δικτύου Κινητών Επικοινωνιών TETRA και την παροχή Δημόσιων Ψηφιακών Κινητών Υπηρεσιών TETRA.

Οι όροι της σύμβασης χορήγησης των Αδειών και οι όροι των Αδειών θα περιλαμβάνονται σαν Παράρτημα στο Τεύχος Προκήρυξης. Οι Άδειες θα περιλαμβάνουν μεταξύ άλλων, όρους σχετικά με:

- Την περιγραφή του δικτύου που ο Πάροχος σκοπεύει να αναπτύξει, τους όρους κάλυψης δικτύου, τις απαιτήσεις σχετικά με την παροχή υπηρεσιών και τα ποιοτικά χαρακτηριστικά τα οποία η ΕΕΤΤ θέτει ως ελάχιστα σύμφωνα με τη παράγραφο 4.7.
- Θέματα διασύνδεσης, πρόσβασης, συνεγκατάστασης, από κοινού χρήσης εγκαταστάσεων και υποδομών.
- Θέματα σχετικά με δικαιώματα διέλευσης.
- Θέματα αριθμοδότησης.
- Την υποχρέωση από τον Πάροχο αποδοχής των όρων περί παροχής και διακοπής υπηρεσιών, με έμφαση στους όρους της τιμολογιακής πολιτικής.
- Την υποχρέωση αποδοχής μιας σταθερής σύμβασης για υπηρεσίες τηλεφωνίας και τις συνθήκες υπό τις οποίες αυτή μπορεί να τροποποιηθεί.
- Τη συμμόρφωση με τους κανονισμούς περί εμπιστευτικότητας και την υποχρέωση σχετικά με το απόρρητο.
- Την προστασία των καταναλωτών και τη νομοθεσία περί ανταγωνισμού.
- Διατάξεις σχετικά με την παροχή υπηρεσιών καταλόγου, υπηρεσιών έκτακτης ανάγκης και υπηρεσιών σε άτομα με ειδικές ανάγκες.
- Διατάξεις σχετικές με την υποχρέωση που επιφέρει η σημαντική θέση στην αγορά.
- Τα τέλη για την χρήση των αδειών και την εγγυητική επιστολή καλής εκτέλεσης των υποχρεώσεων που πηγάζουν από τη Σύμβαση και την Άδεια.
- Διατάξεις σχετικά με το βαθμό και τις συνθήκες ελέγχου των δραστηριοτήτων του Παρόχου από την ΕΕΤΤ.
- Τη μεταβίβαση αδειών ή την αλλαγή ελέγχου, ή την εμπορική εκμετάλλευση εκχωρηθέντων αριθμών και απονεμηθεισών ραδιοσυχνοτήτων.
- Τις συνθήκες κάτω από τις οποίες η άδεια μπορεί να ανακληθεί, να καταργηθεί ή να ανασταλεί.
- Τις υποχρεώσεις του Παρόχου σχετικά με τις ουσιώδεις απαιτήσεις

Η χορήγηση των Αδειών δεν απαλλάσσει τον Πάροχο από τις ακόλουθες υποχρεώσεις:



- Να υποβάλει αίτηση για όλες τις απαραίτητες διοικητικές άδειες για την ανάπτυξη του δικτύου του.
- Να ζητήσει τις αναγκαίες άλλες Ειδικές ή Γενικές άδειες για κάθε επιπρόσθετη τηλεπικοινωνιακή υπηρεσία.

#### **4.4. Ανάκληση, κατάργηση και αναστολή των Ειδικών Αδειών**

Οι όροι για ανάκληση, κατάργηση, ή αναστολή των Ειδικών Αδειών παρουσιάζονται στο Άρθρο 15 της απόφασης 207/2 (ΦΕΚ 195/Β/01-03-2001) της ΕΕΤΤ. Οι λόγοι για ανάκληση, κατάργηση ή αναστολή για τις Ειδικές Άδειες μπορεί να είναι:

- Παράβαση των υποχρεώσεων που πηγάζουν από την Άδεια ή επαναλαμβανόμενες παραβάσεις των διατάξεων του νόμου περί ανταγωνισμού, των κανονισμών προστασίας προσωπικών δεδομένων ή των ποινικών διατάξεων σχετικά με τις τηλεπικοινωνίες.

#### **4.5. Όρος “Use-it or lose it”**

Αδυναμία του Παρόχου να ικανοποιήσει τις απαιτήσεις ανάπτυξης δικτύου που θα περιγράφονται στο Τεύχος Προκήρυξης και παράβαση του άρθρου 6 παράγραφος 10 του Ν.2867/2000, μπορεί να έχουν ως αποτέλεσμα την ανάκληση της άδειας.

#### **4.6. Διάρκεια ισχύος των Αδειών**

Στο άρθρο 10 της απόφασης 207/2 (ΦΕΚ195/Β/01-03-2001) της ΕΕΤΤ προβλέπεται ότι η ελάχιστη διάρκεια για Ειδικές Άδειες είναι 15 χρόνια και το μέγιστο 20 χρόνια. Οι Ειδικές Άδειες Δημόσιων Ψηφιακών Κινητών Υπηρεσιών ΤΕΤΡΑ που είναι το αντικείμενο της παρούσας διαδικασίας αδειοδότησης θα έχουν διάρκεια ισχύος 15 χρόνια.

#### **4.7. Όροι Κάλυψης Δικτύου**

Αναφορικά με τους όρους γεωγραφικής κάλυψης οι αδειοδοτηθέντες Πάροχοι για την παροχή Δημόσιων Ψηφιακών Κινητών Υπηρεσιών ΤΕΤΡΑ αναλαμβάνουν την υποχρέωση να εγκαταστήσουν, να λειτουργήσουν και να διατηρήσουν τον απαιτούμενο εξοπλισμό προκειμένου να παρέχουν υπηρεσίες που εκπληρώνουν τις ακόλουθες απαιτήσεις:

- i. Κάλυψη του 85% της διαδρομής των κυρίων οδικών αρτηριών όπως προσδιορίζονται στο Πίνακα 4.1 που ακολουθεί.
- ii. Κάλυψη του 75% της διαδρομής των δευτερευουσών οδικών αρτηριών όπως προσδιορίζονται στο Πίνακα 4.2 που ακολουθεί.

**Πίνακας 4.1: Κύριες Οδικές Αρτηρίες**

Αττική Οδός	Τέλος 2005
Εθνική Οδός Αθηνών-Θεσ/κης-Ευζώνων	Τέλος 2005
Εθνική Οδός Αθηνών-Πατρών	Τέλος 2005
Εθνική Οδός Κορίνθου – Τριπόλεως	Τέλος 2005



Εθνική Οδός Πάτρας – Ηγουμενίτσας	Τέλος 2005
Εθνική Οδός Θεσ/κης - Αλεξανδρούπολης	Τέλος 2005
Εθνική Οδός Χανίων – Σητείας	Τέλος 2005

**Πίνακας 4.2: Δευτερεύουσες Οδικές Αρτηρίες**

Εγνατία Οδός	Τέλος 2007
Οδός Τριπόλεως – Καλαμάτας	Τέλος 2007
Οδός Πατρών – Πύργου	Τέλος 2007
Οδός Χαλκίδος - Καρύστου	Τέλος 2007
Οδός Χαλκίδος - Λουτρών Αιδηψού	Τέλος 2007
Οδός Αλεξανδρουπόλεως - Ορεστιάδος - Καστανιών	Τέλος 2007
Οδός Σερρών - Δράμας - Καβάλας	Τέλος 2007
Οδός Θεσ/κης - Σερρών Κούλας	Τέλος 2007
Οδός Θεσ/κης - Έδεσσας - Βευής	Τέλος 2007
Οδός Γρεβενών - Κοζάνης - Βέροιας - Θεσ/κης	Τέλος 2007
Οδός Καλαμπάκας - Γρεβενών - Καστοριάς	Τέλος 2007
Οδός Θεσ/κης - Παλιουρίου	Τέλος 2007
Οδός Θεσ/κης - Πολυγύρου - Κουφού	Τέλος 2007
Οδός Θεσ/κης - Αρναίας - Ουρανούπολης	Τέλος 2007
Οδός Κοζάνης - Φλωρίνης - Νίκης	Τέλος 2007
Οδός Λαρίσης - Ελασσώνας - Κοζάνης	Τέλος 2007
Οδός Τρίπολης - Σπάρτης	Τέλος 2007
Οδός Βόλου - Λάρισας - Τρικάλων (Παλ. Εθνική)	Τέλος 2007
Οδός Μετσόβου - Ιωαννίνων - Ηγουμενίτσας	Τέλος 2007
Οδός Ν. Μοναστηρίου - Καρδίτσας - Μετσόβου	Τέλος 2007
Οδός Λαμίας - Ν. Μοναστηρίου - Λάρισας (Παλ. Εθνική)	Τέλος 2007
Οδός Λαμίας - Καρπενησίου - Αργινίου	Τέλος 2007
Οδός Λειβαδιάς - Ιτέας - Αντιρρίου	Τέλος 2007
Οδός Πύργου - Πύλου	Τέλος 2007
Οδός Τριπόλεως - Αρχ. Ολυμπίας - Πύργου	Τέλος 2007

**4.8. Απαιτούμενο Φάσμα για την Ανάπτυξη Δικτυακής Υποδομής**

Η λειτουργία δικτύων για παροχή κινητών υπηρεσιών απαιτεί υποστήριξη από συνδέσεις δικτύου κορμού, περιλαμβανομένων μικροκυματικών ζεύξεων σημείου προς σημείο. Εάν απαιτούνται ζεύξεις σημείου προς σημείο με χρήση συχνοτήτων σε άλλες φασματικές περιοχές για την υποστήριξη των υπηρεσιών TETRA, τότε οι Συμμετέχοντες πρέπει να περιγράφουν τις ανάγκες τους για τις παραπάνω συχνότητες στην τεχνική περιγραφή του δικτύου TETRA που θα υποβάλλουν με την κατάθεση των φακέλων τους. Στη συνέχεια θα ακολουθηθεί η τυπική διαδικασία για την εκχώρηση συχνοτήτων για την ανάπτυξη σταθερών ζεύξεων. Ο Πάροχος μπορεί εναλλακτικά ή συμπληρωματικά να αναπτύξει την δική του ενσύρματη υποδομή.

**4.9. Δυνατότητα Μεταβίβασης και Παραχώρησης αδειών**

Κατωτέρω παρουσιάζονται ορισμένα σημεία σχετικά με την δυνατότητα μεταβίβασης μιας άδειας, παραχώρησης χρήσης ή αλλαγής του ελέγχου του κατόχου της άδειας. Επίσης παρουσιάζονται ρυθμιστικά θέματα σχετικά με τους περιορισμούς που αφορούν συναλλαγές



με αντικείμενο συχνότητες ή αριθμούς, και οι οποίες θα περιλαμβάνονται στη σύμβαση χορήγησης της άδειας.

Η μεταβίβαση αδειών απαιτεί την έγκριση της ΕΕΤΤ μετά από σχετική αίτηση. Η ΕΕΤΤ θα εξασφαλίσει ότι ως αποτέλεσμα μιας τέτοιας ενέργειας, οι όροι της άδειας μπορούν να εκπληρωθούν από το νέο κάτοχο της Άδειας, και ότι αυτός έχει εχέγγυα τουλάχιστον ίδια με αυτά του αρχικού Παρόχου όταν έγινε η χορήγηση της άδειας. Επιπλέον η ΕΕΤΤ θα εξασφαλίσει ότι δεν προκύπτουν περιορισμοί στον ανταγωνισμό.

Ως αποτέλεσμα του γεγονότος ότι οι άδειες θα χορηγηθούν υπό καθεστώς «περιορισμένου αριθμού», μία άδεια δεν μπορεί να μεταβιβαστεί για περίοδο 9 μηνών από την ημέρα χορήγησης της. Επιπλέον, Συμμετέχων ο οποίος χαρακτηρίζεται ως Νεοεισερχόμενος στην Διαδικασία Αδειοδότησης σε περίπτωση που μεταβιβάσει την Άδειά του σε Υφιστάμενο Πάροχο, θα πρέπει πριν την μεταβίβαση να καταβάλει τοις μετρητοίς στην ΕΕΤΤ το σύνολο των δόσεων που εκκρεμούν, προκειμένου να καταβληθεί το συνολικό Εκπλειστηρίασμα που προέκυψε από την Δημοπρασία.

Η εκμίσθωση και η από κοινού εκμετάλλευση των Ειδικών Αδειών όπως και κάθε αλλαγή στη σύνθεση του μετοχικού κεφαλαίου της επιχείρησης, η οποία έχει σαν αποτέλεσμα την άμεση ή έμμεση αλλαγή του εταιρικού ελέγχου, δεν επιτρέπεται χωρίς την προηγούμενη έγκριση της ΕΕΤΤ. Σε αυτή την περίπτωση εάν η επιχείρηση πάψει να θεωρείται Νεοεισερχόμενος και εμπίπτει πλέον στον ορισμό του Υφιστάμενου Παρόχου, ο ανωτέρω κανόνας ο οποίος αφορά τη μεταβίβαση άδειας από ένα Νεοεισερχόμενο σε ένα Υφιστάμενο Πάροχο, τυγχάνει εφαρμογής.

Κάθε μεταφορά μετοχών σε και από την ίδια νομική οντότητα ίση ή μεγαλύτερη από 2% του μετοχικού κεφαλαίου του κατόχου της Ειδικής Άδειας, πρέπει να γνωστοποιείται στην ΕΕΤΤ μέσα σε 15 ημέρες από τη μεταφορά.





## 5. ΝΟΜΙΚΟ ΠΛΑΙΣΙΟ

Σε αυτό το κεφάλαιο περιγράφεται η νομοθεσία που σχετίζεται με τη Διαδικασία Αδειοδότησης και πιο συγκεκριμένα τα κυριότερα θέματα που καλύπτει η νομοθεσία περί των τηλεπικοινωνιών. Η σχετική νομοθεσία περιλαμβάνει κυρίως τον Νόμο 2867/2000 όπως επίσης και τα Προεδρικά Διατάγματα που έχουν εκδοθεί πριν από τη δημοσίευση αυτού του Νόμου, αλλά εξακολουθούν να ισχύουν στο βαθμό που δεν είναι αντίθετα στις διατάξεις του. Επιπρόσθετα στο παρόν κεφάλαιο συνοψίζονται οι νόμοι που αφορούν την προστασία του ανταγωνισμού, των καταναλωτών, των προσωπικών δεδομένων, καθώς και οι διατάξεις της Ευρωπαϊκής νομοθεσίας που αφορούν τις τηλεπικοινωνίες.

### 5.1. Νομοθεσία περί τηλεπικοινωνιών

#### 5.1.1. Απελευθέρωση της αγοράς τηλεπικοινωνιών

Η απελευθέρωση της τηλεπικοινωνιακής αγοράς στην Ελλάδα εισάγεται με το Νόμο 2867/2000 ο οποίος άρχισε να ισχύει από την 1η Ιανουαρίου 2001 αντικαθιστώντας το νομικό καθεστώς που έθετε ο προηγούμενος Νόμος 2246/1994 με τις σχετικές τροποποιήσεις του. Ο νέος νόμος αποτελώντας το βασικό νομοθέτημα που διέπει την αγορά των τηλεπικοινωνιών στην Ελλάδα θέτει ένα νέο πλαίσιο για τις τηλεπικοινωνίες συμβάλλοντας στην ανάπτυξή τους με συνθήκες πλήρους ανταγωνισμού ενώ παράλληλα λαμβάνει υπόψη τις ανάγκες των καταναλωτών και την εξαιρετική σημασία των τηλεπικοινωνιών εν όψει της σύγκλισης των τεχνολογιών σε διεθνές επίπεδο.

Με το νόμο αυτό δημιουργείται το νομικό περιβάλλον μέσα στο οποίο οφείλει να δραστηριοποιείται κάθε τηλεπικοινωνιακή επιχείρηση και ρυθμίζονται όλες οι τηλεπικοινωνιακές δραστηριότητες που αναπτύσσονται εντός της Ελλάδας με βάση ορισμένες θεμελιώδεις αρχές που διέπουν την οικονομική δραστηριότητα γενικά, καθώς και την συγκεκριμένη δραστηριότητα ειδικότερα, όπως αυτές της προστασίας του καταναλωτή, του ελεύθερου ανταγωνισμού, της προστασίας των προσωπικών δεδομένων, του απορρήτου των τηλεπικοινωνιών, της παροχής καθολικής υπηρεσίας για όλες τις περιοχές και τους κατοίκους της χώρας και της ανάπτυξης των τηλεπικοινωνιών.

#### 5.1.2. Ο κανονιστικός ρόλος της ΕΕΤΤ

Η νομοθετική πρωτοβουλία και η χάραξη της πολιτικής στον τομέα των τηλεπικοινωνιών έχει ανατεθεί από το νόμο στο Υπουργείο Μεταφορών και Επικοινωνιών. Ωστόσο, ο έλεγχος, η ρύθμιση και η εποπτεία της τηλεπικοινωνιακής αγοράς είναι στην αρμοδιότητα της Εθνικής Επιτροπής Τηλεπικοινωνιών και Ταχυδρομείων (ΕΕΤΤ), της οποίας ο αποφασιστικός και ρυθμιστικός ρόλος ενισχύεται ουσιαστικά με αποτέλεσμα να αναδεικνύεται σε ανεξάρτητη ρυθμιστική αρχή των τηλεπικοινωνιών με εκτεταμένες αρμοδιότητες αποκλειστικού χαρακτήρα. Κράτος και ΕΕΤΤ επιφορτίζονται με τη διασφάλιση της άσκησης των τηλεπικοινωνιακών δραστηριοτήτων σύμφωνα με τις αρχές της αντικειμενικότητας, της διαφάνειας, της ίσης μεταχείρισης των τηλεπικοινωνιακών επιχειρήσεων και της τήρησης των όρων του νόμου.

Στο πλαίσιο του ενισχυμένου κανονιστικού της ρόλου, η ΕΕΤΤ αναλαμβάνει, μεταξύ άλλων, αρμοδιότητες που αφορούν τη χορήγηση των ειδικών αδειών συμπεριλαμβανομένου και του



καθορισμού των όρων και της διαδικασίας χορήγησης (π.χ. διενέργεια διαγωνισμών), τη ρύθμιση θεμάτων γενικών αδειών, τη χορήγηση αδειών κατασκευής κεραιών, σταθμών ξηράς, προβαίνει στην έκδοση κανονισμών και αποφάσεων για τη ρύθμιση θεμάτων της αγοράς τηλεπικοινωνιών όπως η εφαρμογή της καθολικής υπηρεσίας, η διασύνδεση, η κατάρτιση και τροποποίηση του Εθνικού Σχεδίου Αριθμοδότησης, οι αρχές τιμολόγησης που οφείλουν να ακολουθούν οι τηλεπικοινωνιακές επιχειρήσεις, η απονομή ραδιοσυχνοτήτων, η διαχείριση και ο έλεγχος της χρήσης του φάσματος, ενώ παράλληλα επιβάλλει κυρώσεις στους παραβάτες των σχετικών διατάξεων.

Με βάση τα παραπάνω η ΕΕΤΤ είναι το αρμόδιο όργανο για τη διεξαγωγή του παρόντος διαγωνισμού και τη χορήγηση των ειδικών αδειών TETRA.

### **5.1.3. Διαδικασία χορήγησης ειδικών αδειών με περιορισμό του αριθμού τους**

Κατά το Νόμο 2867/2000 ο αριθμός των ειδικών αδειών μπορεί να περιοριστεί στην έκταση που είναι αναγκαίο για να διασφαλιστεί η αποδοτική χρήση των ραδιοσυχνοτήτων ή η παροχή επαρκών αριθμών ύστερα από απόφαση του Υπουργού Μεταφορών και Επικοινωνιών, η οποία προσδιορίζει και το είδος του διαγωνισμού που θα ακολουθηθεί. Με απόφαση του ίδιου Υπουργού καθορίζεται και η διαδικασία δημόσιας διαβούλευσης που κατά το νόμο διενεργείται από την ΕΕΤΤ σε περίπτωση χορήγησης ειδικών αδειών σε καθεστώς περιορισμού του αριθμού τους. Σε εκτέλεση του νόμου εκδόθηκε η υπ' αριθ. 515/2001 απόφαση του Υπουργείου Μεταφορών και Συγκοινωνιών (ΦΕΚ 177/τεύχος Β/21-2-2001), η οποία στοχεύει να δώσει τη δυνατότητα στους ενδιαφερομένους να εκφράσουν τις απόψεις τους για τη χορήγηση των αδειών με το εν λόγω καθεστώς και καθορίζει τους όρους τις αρχές και τη διαδικασία της δημόσιας διαβούλευσης, το περιεχόμενο του κειμένου της και τη δημοσίευση των αποτελεσμάτων της. Η ΕΕΤΤ δημοσιεύει τα αποτελέσματα της δημόσιας διαβούλευσης εντός εξήντα (60) ημερών από τη λήξη της προθεσμίας υποβολής των απαντήσεων και τα αποστέλλει (μαζί με την πρόταση που συντάσσει και με τις απαντήσεις των ενδιαφερομένων) στον Υπουργό Μεταφορών και Επικοινωνιών, ο οποίος εντός σαρανταπέντε (45) ημερών εκδίδει την απόφαση για τον περιορισμό ή μη των αδειών και τη διαδικασία που θα ακολουθηθεί.

Σύμφωνα με τον Κανονισμό Ειδικών Αδειών της ΕΕΤΤ (απόφαση υπ' αριθ. 207/2/2-2-2001, ΦΕΚ 195/τεύχος Β/1-3-2001) η διαδικασία για τη χορήγηση αδειών με περιορισμό του αριθμού τους μπορεί να έχει τη μορφή του πλειστηριασμού ή της καλύτερης προσφοράς. Σε κάθε περίπτωση η ΕΕΤΤ προσδιορίζει τους όρους του πλειστηριασμού ή του διαγωνισμού με αντικειμενικότητα, σαφήνεια και χωρίς να εισάγονται διακρίσεις. Στην περίπτωση του πλειστηριασμού η ΕΕΤΤ μπορεί να προσδιορίζει τιμή έναρξης καθώς και τους όρους καταβολής του τιμήματος.

### **5.1.4. Νομικό Καθεστώς των Ειδικών Ραδιοδικτύων**

Ο όρος «ειδικά ραδιοδίκτυα» χρησιμοποιείται για να περιγράψει τα ραδιοδίκτυα της κινητής υπηρεσίας ξηράς, τα οποία χρησιμοποιούνται για την κάλυψη των αναγκών επικοινωνίας διάφορων επαγγελματιών χρηστών όπως ραδιοταξί, εταιρείες μεταφορών κλπ αλλά και υπηρεσιών έκτακτης ανάγκης (ΕΚΑΒ, Πυροσβεστική κλπ). Τα δίκτυα αυτά δεν προορίζονται για παροχή δημόσιων τηλεπικοινωνιακών υπηρεσιών, -άλλωστε για αυτό το λόγο απαγορεύεται και η εμπορική εκμετάλλευσή τους- αλλά για ίδια χρήση από τους κατόχους



της σχετικής άδειας και είναι προφανές ότι διαδραματίζουν σημαντικό ρόλο, τόσο σε οικονομικό όσο και κοινωνικό επίπεδο.

Το βασικό νομικό πλαίσιο που καθορίζει την αδειοδότηση των δικτύων τίθεται από το Ν1244/1972 όπως ισχύει μέχρι σήμερα. Ιδιαίτερα σημαντικό είναι το ΠΔ 347/86 (ΦΕΚ154Α/6-1-86) με το οποίο, στα πλαίσια της αποκέντρωσης, μεταφέρθηκαν οι αρμοδιότητες για την αδειοδότηση των δικτύων αυτών από την κεντρική υπηρεσία του Υπουργείου Μεταφορών και Επικοινωνιών, στις αντίστοιχες διευθύνσεις των κατά τόπους Νομαρχιών, στις οποίες και έχει παραμείνει μέχρι σήμερα. Επιπλέον, σύμφωνα με το προαναφερόμενο ΠΔ, πριν την έκδοση κάθε άδειας από την Νομαρχία, έπρεπε να ληφθεί η σύμφωνη γνώμη της κεντρικής Υπηρεσίας του ΥπΜΕ, αρμοδιότητα που από 1-1-2001 έχει μεταφερθεί στην ΕΕΤΤ, σύμφωνα με τον πρόσφατο Ν2867/2000. Το νομικό καθεστώς αδειοδότησης των ειδικών ραδιοδικτύων συμπληρώνεται με διατάξεις για την εγκατάσταση των κεραιών που επιβάλλει ο Ν.2801/2000 καθώς και η ΚΥΑ 535/Β-1105 (ΦΕΚ 1105/Β/6-9-2000) «Μέτρα προφύλαξης του κοινού από τη λειτουργία κεραιών εγκατεστημένων στην ξηρά».

#### **5.1.5. Δικαιώματα Διέλευσης**

Ο Νόμος 2867/2000 παρέχει στους τηλεπικοινωνιακούς οργανισμούς που είναι κάτοχοι ειδικής άδειας το δικαίωμα να ζητήσουν την πρόσβαση και τη διέλευση των δικτύων και γενικά των υποδομών τους σε δημόσια πράγματα και κοινόχρηστους χώρους, προκειμένου να ασκήσουν τις δραστηριότητες για τις οποίες τους έχει χορηγηθεί η άδεια, υπό τον όρο ότι η παροχή των δραστηριοτήτων αυτών δεν είναι δυνατή με άλλο, λιγότερο επαχθή, τρόπο. Η σχετική άδεια χορηγείται εντός 12 εβδομάδων από την παραλαβή της αίτησης του ενδιαφερομένου από την αρμόδια αρχή. Αν η προθεσμία αυτή παρέλθει άπρακτη η άδεια θεωρείται ότι χορηγήθηκε αυτοδίκαια. Οι αρμόδιες αρχές δεν δικαιούνται να αρνηθούν τη χορήγηση της σχετικής άδειας παρά μόνο για λόγους προστασίας του περιβάλλοντος, της δημόσιας υγείας και των αρχαιολογικών τόπων. Επιπλέον παρέχεται στους οργανισμούς αυτούς το δικαίωμα να ζητήσουν έναντι καταβολής εύλογης αποζημίωσης τη σύσταση δουλείας σε βάρος ακινήτων ιδιωτών στις περιπτώσεις που αυτό είναι αναγκαίο για τη διέλευση, τη συντήρηση και την επισκευή των δικτύων και γενικά των έργων υποδομής τους.

#### **5.1.6. Δικαίωμα συνεγκατάστασης**

Το Προεδρικό Διάταγμα 124/1998, το οποίο ενσωματώνει στο εσωτερικό δίκαιο την Οδηγία 90/388 της ΕΕ, επιτρέπει τη χρήση υποδομής που παρέχεται από τρίτους καθώς και την κοινή χρήση υποδομής και λοιπών εγκαταστάσεων υπό τον όρο ότι η χρήση των υποδομών αυτών γίνεται για την παροχή αποκλειστικά των υπηρεσιών που προβλέπονται στην ειδική άδεια. Σύμφωνα με το Προεδρικό Διάταγμα 165/1999 οργανισμοί οι οποίοι παρέχουν δημόσια τηλεπικοινωνιακά δίκτυα ή/και υπηρεσίες διαθέσιμες στο κοινό και έχουν δικαίωμα κατά τη νομοθεσία να εγκαθιστούν εξοπλισμό σε δημόσια ή ιδιωτική ιδιοκτησία δικαιούνται να διαπραγματεύονται με αντίστοιχους οργανισμούς και να συνάπτουν εμπορικές και τεχνικές συμφωνίες για την από κοινού χρήση εξοπλισμού ή/και ακινήτων ιδίως σε περιπτώσεις που δεν είναι δυνατή η πρόσβαση με βιώσιμες εναλλακτικές λύσεις.

Οι συμφωνίες για τη συνεγκατάσταση και την κοινή χρήση εξοπλισμού που συνάπτονται από τις ενδιαφερόμενες επιχειρήσεις δεν θα πρέπει να έρχονται σε αντίθεση με τη νομοθεσία για την προστασία του ανταγωνισμού.



Η ΕΕΤΤ παρεμβαίνει μετά από αίτημα κάθε ενδιαφερομένου για την επίλυση διαφορών οι οποίες προκύπτουν σχετικά με τη συνεγκατάσταση και την από κοινού χρήση διευκολύνσεων, διατηρώντας τη δυνατότητα, αν δεν επιτυγχάνεται η εύρεση λύσης, να αποφασίζει επί της υπαρχούσης διαφοράς.

#### **5.1.7. Εκχώρηση ραδιοσυχνοτήτων και καθορισμός τελών χρήσης φάσματος**

Ο Νόμος 2867/2000 έδωσε την αρμοδιότητα της διαχείρισης του φάσματος ραδιοσυχνοτήτων συμπεριλαμβανομένης της απονομής ζωνών ραδιοσυχνοτήτων και την εκχώρηση μεμονωμένων ραδιοσυχνοτήτων στην ΕΕΤΤ. Το πλαίσιο αδειοδότησης το οποίο αφορά στην εκχώρηση ραδιοσυχνοτήτων περιγράφεται στην Απόφαση της ΕΕΤΤ υπ' αριθ. 210/2/28-2-2001 «Κανονισμός Εκχώρησης Μεμονωμένων Ραδιοσυχνοτήτων ή Ζωνών Ραδιοσυχνοτήτων, υπό Καθεστώς Ειδικής Άδειας για Παροχή Δημοσίων Τηλεπικοινωνιακών Υπηρεσιών», που δημοσιεύτηκε στο ΦΕΚ 285/Β/19-3-2001. Σύμφωνα με τον κανονισμό αυτό, οι Πάροχοι που κατέχουν Ειδική Άδεια για την παροχή δημόσιων τηλεπικοινωνιακών υπηρεσιών έχουν το δικαίωμα να αιτηθούν την εκχώρηση ραδιοσυχνοτήτων, όπως επίσης και οι Πάροχοι που ήδη κατέχουν Άδεια με την οποία τους έχουν απονεμηθεί ζώνες ραδιοσυχνοτήτων.

Τα τέλη του φάσματος ραδιοσυχνοτήτων καθορίζονται στον «Κανονισμό Καθορισμού των Τελών Χρήσης του Φάσματος και των Τελών Εκχώρησης Ραδιοσυχνοτήτων» (Απόφαση της ΕΕΤΤ υπ' αριθμ. 210/3/28-2-2001 που δημοσιεύτηκε στο ΦΕΚ 351/Β/30-3-2001). Το διοικητικό τέλος που αφορά μικροκυματικές συνδέσεις από σημείο σε σημείο, είναι ύψους 150 Ευρώ το οποίο καταβάλλεται με την υποβολή της αίτησης για εκχώρηση ραδιοσυχνότητας. Τα τέλη για τη χρήση φάσματος ραδιοσυχνοτήτων καταβάλλονται σε ετήσια βάση και υπολογίζονται σύμφωνα με τις διατάξεις του άρθρου 4 και του Παραρτήματος Α του κανονισμού.

#### **5.1.8. Κανονισμός Εκχώρησης Μεμονωμένων Ραδιοσυχνοτήτων ή Ζωνών Ραδιοσυχνοτήτων, υπό καθεστώς Ειδικής Άδειας, για παροχή Δημοσίων Τηλεπικοινωνιακών Υπηρεσιών**

Με τον Κανονισμό Εκχώρησης Μεμονωμένων Ραδιοσυχνοτήτων ή Ζωνών Ραδιοσυχνοτήτων, υπό καθεστώς Ειδικής Άδειας, για παροχή Δημοσίων Τηλεπικοινωνιακών Υπηρεσιών (Απόφαση ΕΕΤΤ 210/2/2001, ΦΕΚ 285/Β/19.3.2001) ρυθμίζεται αναλυτικά η διαδικασία εκχώρησης μεμονωμένων ραδιοσυχνοτήτων ή ζωνών ραδιοσυχνοτήτων καθώς και οι όροι και προϋποθέσεις χρήσης τους για την παροχή δημόσιων τηλεπικοινωνιακών υπηρεσιών υπό καθεστώς Ειδικής Άδειας. Ειδικότερα, ο Κανονισμός θέτει τις γενικές αρχές που διέπουν την εκχώρηση ραδιοσυχνοτήτων, ρυθμίζοντας τη διαδικασία εκχώρησης, τους όρους χρήσης καθώς και κάθε άλλη λεπτομέρεια που άπτεται της εκχώρησης ραδιοσυχνοτήτων προοριζόμενης για την παροχή δημόσιων τηλεπικοινωνιακών υπηρεσιών υπό καθεστώς Ειδικής Άδειας.

#### **5.1.9. Κανονισμός Καθορισμού των Τελών Χρήσης του Φάσματος και Τελών Εκχώρησης Ραδιοσυχνοτήτων**

Ο Κανονισμός Καθορισμού των Τελών Χρήσης του Φάσματος και Τελών Εκχώρησης Ραδιοσυχνοτήτων (Απόφαση ΕΕΤΤ 210/3/2001, ΦΕΚ 351/Β/30.3.2001) εφαρμόζεται σε όλες τις περιπτώσεις, όπου απαιτείται εκχώρηση ραδιοσυχνοτήτων, σύμφωνα με την Απόφαση ΑΠ 210/2/28.2.2001 της ΕΕΤΤ. Το περιεχόμενο του Κανονισμού έγκειται στον προσδιορισμό



των υπόχρεων καταβολής τελών εκχώρησης και χρήσης φάσματος ραδιοσυχνοτήτων, το χρόνο καταβολής των τελών καθώς και τον τρόπο υπολογισμού τους, σύμφωνα με τα αναλυτικά Παραρτήματα που προσαρτώνται και αποτελούν αναπόσπαστο μέρος του Κανονισμού.

#### **5.1.10. Εγκατάσταση κεραίας**

Οι τηλεπικοινωνιακοί οργανισμοί στους οποίους έχουν εκχωρηθεί ραδιοσυχνότητες μπορούν να προβούν στην κατασκευή κεραίας, αφού λάβουν άδεια για κατασκευή κεραίας στην ξηρά από την ΕΕΤΤ σύμφωνα με το Νόμο 2867/2000 σε συνδυασμό με το Νόμο 2801/2000. Σε περίπτωση που την κατασκευή κεραίας χρησιμοποιούν από κοινού δύο ή περισσότεροι φορείς την αίτηση για τη χορήγηση της άδειας υποβάλλει ο κάτοχος της κατασκευής κεραίας. Επίσης για την εγκατάσταση σταθμών των εταιρειών που παρέχουν τηλεπικοινωνιακές υπηρεσίες στο κοινό ο Νόμος 2801/2000 παρέχει το δικαίωμα κατασκευής οικίσκου στέγασης μηχανημάτων των σταθμών ραδιοεπικοινωνίας και δομικών κατασκευών για την τοποθέτηση κεραίων εκπομπής ή και λήψης ραδιοηλεκτρικών σημάτων τηρουμένων των όρων που προβλέπει. Οι εγκαταστάσεις των σταθμών και των κατασκευών κεραίων μπορούν να συνδέονται με τα δίκτυα των κοινωφελών οργανισμών ύστερα από έγγραφο της πολεοδομικής υπηρεσίας που βεβαιώνει την τήρηση της προβλεπόμενης διαδικασίας και το εφικτό της σύνδεσης. Ύστερα από άδεια επιτρέπεται και η εγκατάσταση κατασκευών πάνω στις οποίες τοποθετούνται κεραίες και άλλες συναφείς εγκαταστάσεις σε δάση και δασικές εκτάσεις. Η εγκατάσταση κεραίας χωρίς την προβλεπόμενη άδεια καθώς και η πρόκληση παρεμβολών επισύρουν τις ποινές του άρθρου 1 παράγραφος 5 του Νόμου 2801/2000. Κάθε λεπτομέρεια σχετική με την Διαδικασία Αδειοδότησης των κεραίων ρυθμίζεται από τον Κανονισμό Αδειών Κατασκευών Κεραίων στην Ξηρά (Απόφαση της ΕΕΤΤ 236/79/2001, ΦΕΚ 1649/Β/11.12.2001).

Οι τηλεπικοινωνιακές επιχειρήσεις οφείλουν να αποφεύγουν οποιαδήποτε ενέργεια θα ήταν επιβλαβής για τη δημόσια υγεία. Για το σκοπό αυτό η Υπουργική Απόφαση 53571/3839/2000 (ΦΕΚ 1105/τεύχος Β/6-9-2000), η οποία έλαβε υπόψη της μεταξύ άλλων και τη Σύσταση του Συμβουλίου της Ευρωπαϊκής Ένωσης «Σχετικά με τον περιορισμό της έκθεσης του κοινού σε ηλεκτρομαγνητικά παιδιά (0 Hz –300 GHz)», καθορίζει μέτρα προφύλαξης του κοινού από τη λειτουργία κεραίων εγκατεστημένων στην ξηρά και επιβάλλει κυρώσεις σε περίπτωση παράβασης των όρων της.

#### **5.1.11. Διασύνδεση**

Οι τηλεπικοινωνιακοί οργανισμοί που αναφέρονται στο Νόμο 2867/2000 και στο Παράρτημα ΙΙ του Προεδρικού Διατάγματος 165/1999, το οποίο εναρμονίζει την ελληνική νομοθεσία με την Οδηγία 97/33 της ΕΕ για τη διασύνδεση στο χώρο των τηλεπικοινωνιών, και είναι κάτοχοι ειδικών αδειών οφείλουν να παρέχουν διασύνδεση μεταξύ τους ή με αντίστοιχους αλλοδαπούς οργανισμούς, προκειμένου να εξασφαλίζεται η παροχή των δημόσιων τηλεπικοινωνιακών δικτύων και υπηρεσιών στο σύνολο της ελληνικής επικράτειας σε όλους τους χρήστες σε κοινοτικό επίπεδο. Οργανισμοί, κάτοχοι ειδικών αδειών για παροχή δημόσιων τηλεπικοινωνιακών δικτύων ή/και υπηρεσιών που προσδιορίζονται στο Παράρτημα Ι του Προεδρικού Διατάγματος 165/1999 (π.χ. σταθερό δημόσιο τηλεφωνικό δίκτυο και υπηρεσία, μισθωμένες γραμμές, δημόσια δίκτυα και υπηρεσίες κινητής τηλεφωνίας) και έχουν σημαντική ισχύ στην αγορά υποχρεούνται να ικανοποιούν όλα τα



εύλογα αιτήματα για πρόσβαση στο δημόσιο τηλεπικοινωνιακό δίκτυο τηρώντας τις αρχές της αμεροληψίας και της ίσης μεταχείρισης

#### **5.1.12. Αριθμοδότηση**

Κατά το Νόμο 2867/2000 η ΕΕΤΤ καταρτίζει και τροποποιεί το Εθνικό Σχέδιο Αριθμοδότησης και εκχωρεί αριθμούς ή ομάδες αριθμών στις ενδιαφερόμενες τηλεπικοινωνιακές επιχειρήσεις κατόπιν αιτήσεώς τους. Σε συμμόρφωση προς το νόμο η ΕΕΤΤ εξέδωσε το Εθνικό Σχέδιο Αριθμοδότησης (ΕΣΑ) για τις Υπηρεσίες Τηλεφωνίας και Κινητών και Προσωπικών Επικοινωνιών (Απόφαση ΕΕΤΤ 206/2/2001, ΦΕΚ 127/Β/8-2-2001), τον Κανονισμό Διαχείρισης και Εκχώρησης Αριθμών του ΕΣΑ (Απόφαση ΕΕΤΤ 207/6/2001, ΦΕΚ 159/Β/16-2-2001) και τον Κανονισμό Διαχείρισης των Σύντομων Κωδικών του ΕΣΑ για τις Υπηρεσίες Τηλεφωνίας και Κινητών και Προσωπικών Επικοινωνιών (Απόφαση ΕΕΤΤ 215/31/2001, ΦΕΚ 644/Β/28.5.2001).

Το νέο ΕΣΑ εξασφαλίζει την μακροπρόθεσμη ζήτηση των αριθμών για τηλεπικοινωνιακές υπηρεσίες και την εξασφάλιση των αναγκών των Νεοεισερχόμενων στην εγχώρια τηλεπικοινωνιακή αγορά σύμφωνα με τις σχετικές Οδηγίες της ΕΕ, τα πρότυπα διεθνών οργανισμών και τη σχετική διεθνή εμπειρία. Για τις υπηρεσίες κινητής τηλεφωνίας προβλέπεται κλειστό δεκαψηφίο σχέδιο αριθμοδότησης με πρώτο ψηφίο τον αριθμό 6.

Κατά τον Κανονισμό της ΕΕΤΤ η εκχώρηση των αριθμών ή/και κωδικών διακρίνεται σε πρωτογενή και δευτερογενή. Η ΕΕΤΤ προβαίνει στην πρωτογενή εκχώρηση προς τους παρέχοντες τηλεπικοινωνιακά δίκτυα ή υπηρεσίες και οι τελευταίοι προβαίνουν στη δευτερογενή εκχώρηση προς τους χρήστες. Μετά την έκδοση των αδειών TETRA οι δικαιούχοι των αδειών θα μπορούν να υποβάλουν αίτηση για πρωτογενή εκχώρηση αριθμών.

#### **5.1.13. Παροχή Ανοικτού Δικτύου (ΠΑΔ)**

Οι τηλεπικοινωνιακοί οργανισμοί οφείλουν κατά το Νόμο 2867/2000 να διασφαλίζουν έναντι εύλογης αμοιβής Παροχή Ανοικτού Δικτύου ακολουθώντας τις αρχές της αντικειμενικότητας, της διαφάνειας, της αποφυγής διακρίσεων και της ισότητας στην πρόσβαση και παρέχοντας υπηρεσίες ίδιας ποιότητας με αυτή που παρέχουν στην αγορά οι ίδιοι, οι θυγατρικές τους ή οι εταίροι τους (υπό την προϋπόθεση ότι δεν υπάρχει επαρκής ανταγωνισμός στην αγορά). Περιορισμοί στην Παροχή Ανοικτού Δικτύου από τους οργανισμούς αυτούς επιτρέπονται μόνο για λόγους προστασίας της ασφάλειας και ακεραιότητας του δικτύου, των προσωπικών δεδομένων, του περιβάλλοντος και της χρήσης του φάσματος. Ζητήματα Παροχής Ανοικτού Δικτύου ρυθμίζει, μεταξύ άλλων, και το Προεδρικό Διάταγμα 156/1999 το οποίο ενσωματώνει την Οδηγία 97/51 ενώ η εφαρμογή των αρχών της Παροχής Ανοικτού Δικτύου στη φωνητική τηλεφωνία, γίνεται μέσω του Προεδρικού Διατάγματος 181/1999 το οποίο εναρμονίζει την ελληνική νομοθεσία με την Οδηγία 98/10 της Ευρωπαϊκής Ένωσης (ΕΕ).

#### **5.1.14. Μισθωμένες Γραμμές**

Ο Νόμος 2867/2000 δίνει την αρμοδιότητα στην ΕΕΤΤ να ρυθμίσει όλα τα ζητήματα τα οποία αφορούν τις μισθωμένες γραμμές. Το Προεδρικό Διάταγμα 40/1996 (όπως ισχύει τροποποιηθέν από το Προεδρικό Διάταγμα 156/1999) ρυθμίζει τις αρχές για την Παροχή Ανοικτού Δικτύου στις μισθωμένες γραμμές σε εφαρμογή της Οδηγίας 92/44/ΕΟΚ, ενώ το Προεδρικό Διάταγμα 121/1998 καθορίζει όρους πρόσβασης-χρήσης μισθωμένων γραμμών.



Κατά το Νόμο 2867/2000 ο ΟΤΕ είναι υπόχρεος για την παροχή των ελάχιστων μισθωμένων γραμμών έως την 31 Δεκεμβρίου 2001.

#### **5.1.15. Κανονισμός Αρχών Κοστολόγησης και Τιμολόγησης**

Στα πλαίσια των αρμοδιοτήτων που ανατίθενται στην ΕΕΤΤ από το Ν.2867/2000 για τον καθορισμό των αρχών που πρέπει να ακολουθούν οι Τηλεπικοινωνιακοί Οργανισμοί κατά την κοστολόγηση και τιμολόγηση των υπηρεσιών τους, η ΕΕΤΤ εξέδωσε τον Κανονισμό Αρχών Κοστολόγησης και Τιμολόγησης (Απόφαση ΕΕΤΤ 211/3/2001, ΦΕΚ 466/Β/20.4.2001) για την πρόσβαση και χρήση του Τοπικού Βρόχου, για τις Μισθωμένες Γραμμές και τη Διασύνδεση καθώς και τους υπόχρεους στην εφαρμογή τους Οργανισμούς.

Πρόκειται κατ' ουσία για τη χάραξη του γενικού πλαισίου που διέπει την κοστολόγηση/τιμολόγηση των εν λόγω υπηρεσιών, καθορίζοντας τις γενικές αρχές που οφείλουν να εφαρμόζουν οι υπόχρεοι οργανισμοί κατά τον υπολογισμό του κόστους και την τιμολόγηση των ανωτέρω υπηρεσιών.

Βασικές αρχές που διαπερνούν οριζόντια το κείμενο είναι οι αρχές της πρόκλησης του κόστους, της αντικειμενικότητας, της μη διάκρισης, της διαφάνειας, της επαρκούς δημοσιοποίησης και αδεσμοποίησης, καθώς και η αρχή του υγιούς και αποτελεσματικού ανταγωνισμού.

#### **5.1.16. Ραδιοεξοπλισμός και τηλεπικοινωνιακός τερματικός εξοπλισμός**

Με το Π.Δ. 44/2002 (ΦΕΚ 44/Α/7.3.2002) έγινε η προσαρμογή της Ελληνικής νομοθεσίας στην Οδηγία 99/5/ΕΚ του Ευρωπαϊκού Κοινοβουλίου και του Συμβουλίου της 9<sup>ης</sup> Μαρτίου 1999 σε σχέση με το ραδιοεξοπλισμό και τον τηλεπικοινωνιακό τερματικό εξοπλισμό για την αμοιβαία αναγνώριση της πιστότητας των εξοπλισμών αυτών. Το εν λόγω Π.Δ. ρυθμίζει τη διάθεση στην αγορά, την ελεύθερη κυκλοφορία και τη θέση σε λειτουργία του ραδιοεξοπλισμού και του τηλεπικοινωνιακού τερματικού εξοπλισμού.

### **5.2. Ο Νόμος 703/1977 περί προστασίας του ελεύθερου ανταγωνισμού**

Είναι ο βασικός νόμος που ρυθμίζει θέματα προστασίας του ανταγωνισμού σε κάθε αγορά εντός της Ελληνικής επικράτειας. Ο νόμος αυτός που έχει υποστεί αρκετές τροποποιήσεις για να εναρμονιστεί με το δίκαιο της ΕΕ, περιέχει κανόνες οι οποίοι διασφαλίζουν τον ελεύθερο ανταγωνισμό και την οικονομική ελευθερία των συναλλασσομένων.

Ειδικότερα απαγορεύει:

- κάθε συμφωνία μεταξύ επιχειρήσεων, απόφαση ενώσεων επιχειρήσεων και εναρμονισμένη πρακτική επιχειρήσεων που έχει ως αποτέλεσμα τον περιορισμό του ανταγωνισμού, καθώς και
- την καταχρηστική εκμετάλλευση από τις επιχειρήσεις της δεσπόζουσας θέσης που έχουν σε σύνολο ή μέρος της εγχώριας αγοράς,

ενώ παράλληλα θέτει το νομικό πλαίσιο ελέγχου της συγκέντρωσης των επιχειρήσεων που πραγματοποιείται μέσω συγχώνευσης ή απόκτησης ελέγχου σε άλλες επιχειρήσεις.



Οι ειδικές άδειες που χορηγούνται σύμφωνα με το νόμο περί τηλεπικοινωνιών μπορούν να περιλαμβάνουν όρους που αποσκοπούν να εμποδίσουν συμπεριφορές περιοριστικές του ανταγωνισμού στις αγορές τηλεπικοινωνιών συμπεριλαμβανομένων και μέτρων για την εξασφάλιση της εναρμόνισης των τιμολογίων με τους κανόνες περί μη νόθευσης του ανταγωνισμού και όρων αναγκαίων για την αποφυγή αθέμιτης εκμετάλλευσης ανταγωνιστικών πλεονεκτημάτων (π.χ. υποχρεώσεις συνεγκατάστασης, καθολικής υπηρεσίας, πρόσθετα τέλη). Σε περίπτωση δε που θεωρηθεί ότι θίγεται η ανάπτυξη του υγιούς ανταγωνισμού η ΕΕΤΤ δικαιούται ακόμη και να αρνηθεί την έκδοση της άδειας.

Με βάση το Νόμο 703/1977 συστήθηκε η Επιτροπή Ανταγωνισμού η οποία λειτουργεί ως Ανεξάρτητη Διοικητική Αρχή και είναι επιφορτισμένη με τον έλεγχο της τήρησης των διατάξεων του νόμου. Στην Επιτροπή έχουν παραχωρηθεί εξαιρετικές αρμοδιότητες όπως, μεταξύ άλλων, η εξουσία να απευθύνει στις ενδιαφερόμενες επιχειρήσεις συστάσεις για παύση υφιστάμενων παραβάσεων, να απειλήσει και να επιβάλει πρόστιμα και χρηματικές ποινές, να ελέγχει βιβλία και στοιχεία των επιχειρήσεων, να διενεργεί έρευνες στους χώρους των επιχειρήσεων ή και κατ' οίκον έρευνες υπό τους όρους που αυτές επιτρέπονται, να λαμβάνει ένορκες καταθέσεις καθώς και να συνεργάζεται με τις αρχές ανταγωνισμού της Επιτροπής της Ευρωπαϊκής Ένωσης και των άλλων χωρών. Αποφάσεις της Επιτροπής Ανταγωνισμού που εκδίδονται κατ' εφαρμογή ορισμένων διατάξεων του νόμου μπορούν να προσβληθούν από τις ενδιαφερόμενες επιχειρήσεις με προσφυγή ενώπιον του Διοικητικού Εφετείου Αθηνών.

Η τήρηση της νομοθεσίας περί ανταγωνισμού στην αγορά των τηλεπικοινωνιών ανατίθεται με το Νόμο 2867/2000 στην ΕΕΤΤ. Κατά συνέπεια, η ΕΕΤΤ επιβάλλει τις κυρώσεις του Νόμου 703/1977 και έχει τις εξουσίες και τα δικαιώματα του νόμου αυτού όπως μεταξύ άλλων το δικαίωμα να ελέγχει τα βιβλία, στοιχεία και λοιπά έγγραφα των τηλεπικοινωνιακών επιχειρήσεων, να ενεργεί έρευνες στα γραφεία τους και να λαμβάνει καταθέσεις. Κατά την άσκηση των αρμοδιοτήτων αυτών η ΕΕΤΤ μπορεί να ζητά τη συνδρομή της Επιτροπής Ανταγωνισμού ή να παραπέμπει σε αυτήν κάθε θέμα σχετικό με την προστασία του ανταγωνισμού.

### **5.3. Ο Νόμος 2251/1994 περί Προστασίας του Καταναλωτή**

Ο νόμος αυτός ενσωματώνει στην ελληνική νομοθεσία διατάξεις της κοινοτικής νομοθεσίας για την προστασία του καταναλωτή ως ασθενέστερου συμβαλλομένου. Σύμφωνα με το νόμο οι ευρέως διαδεδομένοι στις σύγχρονες μαζικές συναλλαγές γενικοί όροι των συναλλαγών (ΓΟΣ) ως όροι που δεν αποτέλεσαν αντικείμενο διαπραγμάτευσης με τον καταναλωτή αλλά διατυπώνονται εκ των προτέρων από τον οικονομικά ισχυρότερο παρέχοντα την υπηρεσία καθώς και κάθε όρος της σύμβασης που δεν αποτέλεσε αντικείμενο διαπραγμάτευσης, ώστε να μπορεί ο καταναλωτής να επηρεάσει το περιεχόμενό του, δεν δεσμεύουν τον καταναλωτή αν κατά την κατάρτιση της σύμβασης ο τελευταίος τους αγνοούσε και ο παρέχων την υπηρεσία δεν του υπέδειξε την ύπαρξή τους. Όσοι μάλιστα από τους όρους αυτούς έχουν ως αποτέλεσμα τη διατάραξη της ισορροπίας των δικαιωμάτων και υποχρεώσεων των συμβαλλομένων σε βάρος του καταναλωτή απαγορεύονται και αν υπάρχουν είναι άκυροι. Προς μεγαλύτερη δε προστασία του καταναλωτή ο νόμος προβαίνει σε ενδεικτική απαρίθμηση των όρων που σε κάθε περίπτωση θεωρούνται άκυροι ως καταχρηστικοί.

Επιπλέον ο νόμος ρυθμίζει την ευθύνη του παρέχοντος υπηρεσίες για κάθε ζημία που προκαλεί υπαίτια κατά την παροχή των υπηρεσιών στον αποδέκτη τους. Ωστόσο, ο παρέχων την υπηρεσία μπορεί να απαλλαγεί από την ευθύνη για αποζημίωση αν αποδείξει ότι η ζημία





που προκλήθηκε από την παροχή της υπηρεσίας στον αποδέκτη της δεν οφείλεται σε υπαιτιότητά του.

Οι παραπάνω ρυθμίσεις διέπουν και τη δραστηριότητα των τηλεπικοινωνιακών επιχειρήσεων στην έκταση που αυτές χρησιμοποιούν στις συμβάσεις τους με τους καταναλωτές – χρήστες προδιατυπωμένους όρους (ΓΟΣ) ή γενικότερα όρους που δεν αποτέλεσαν αντικείμενο ατομικής διαπραγματεύσεως ενώ παράλληλα και οι τηλεπικοινωνιακές επιχειρήσεις υπάγονται στην έννοια του παρέχοντος υπηρεσίες, η ευθύνη του οποίου ρυθμίζεται από το νόμο όπως προαναφέρθηκε. Επίσης κατά το νόμο περί τηλεπικοινωνιών κάθε χρήστης έχει δικαίωμα να ζητήσει από τις τηλεπικοινωνιακές επιχειρήσεις άμεση και πλήρη αποκατάσταση οποιασδήποτε ζημίας ή ηθικής βλάβης λόγω ελαττωματικής κατασκευής και λειτουργίας των δικτύων και των παρεχόμενων υπηρεσιών καθώς και λόγω αδικαιολόγητης διακοπής της υπηρεσίας.

Στο πλαίσιο της προστασίας του χρήστη τηλεπικοινωνιακών υπηρεσιών η ΕΕΤΤ εξέδωσε την από 25 Οκτωβρίου 1999 «Σύσταση για τη ρύθμιση θεμάτων καταναλωτή σχετικά με την παροχή υπηρεσιών σταθερής και κινητής τηλεφωνίας», η οποία κινούμενη στο πνεύμα του Νόμου 2251/1994 επισημαίνει στις τηλεπικοινωνιακές επιχειρήσεις τις υποχρεώσεις τους για την καλύτερη πληροφόρηση, εξυπηρέτηση και γενικότερα την προστασία των καταναλωτών.

#### **5.4. Νομοθεσία σχετικά με την προστασία των προσωπικών δεδομένων**

Οι όροι και οι κανόνες της συνταγματικά ανεκτής επεξεργασίας δεδομένων προσωπικού χαρακτήρα έχουν εισαχθεί στην ελληνική νομοθεσία με το Νόμο 2472/1997 που ενσωματώνει στο Ελληνικό δίκαιο τις ρυθμίσεις της Οδηγίας 95/46/Ε.Κ. για την προστασία των φυσικών προσώπων έναντι της επεξεργασίας δεδομένων προσωπικού χαρακτήρα και για την ελεύθερη κυκλοφορία των δεδομένων αυτών. Οι νέες όμως προηγμένες ψηφιακές τεχνολογίες στα δημόσια τηλεπικοινωνιακά δίκτυα δημιούργησαν πρόσθετες απαιτήσεις για την προστασία των προσωπικών δεδομένων και την ιδιωτική ζωή του χρήστη. Ο λόγος αυτός αλλά και η υποχρέωση προσαρμογής της ελληνικής νομοθεσίας προς την κοινοτική Οδηγία 97/66/Ε.Κ. περί επεξεργασίας των δεδομένων προσωπικού χαρακτήρα και προστασίας της ιδιωτικής ζωής στον τηλεπικοινωνιακό τομέα οδήγησε στη θέσπιση του Νόμου 2774/1999.

Ο νόμος αυτός εφαρμόζεται στην επεξεργασία δεδομένων προσωπικού χαρακτήρα στο πλαίσιο παροχής τηλεπικοινωνιακών υπηρεσιών σε δημόσια τηλεπικοινωνιακά δίκτυα ιδίως μέσω του ψηφιακού δικτύου ενοποιημένων υπηρεσιών (Integrated Services Digital Network - ISDN) και σε υπηρεσίες των δημόσιων ψηφιακών δικτύων που παρέχονται μέσω διαδικτύου, υπηρεσίες πολυμέσων, αμφίδρομη τηλεόραση και βίντεο κατά απαίτηση (video on demand).

Ο νόμος υπάγει κάθε χρήση των νέων τηλεπικοινωνιακών υπηρεσιών στη νομοθεσία για την προστασία του απορρήτου των επικοινωνιών, προσδιορίζει τις περιπτώσεις στις οποίες επιτρέπεται η επεξεργασία των δεδομένων προσωπικού χαρακτήρα, επιτρέπει στο φορέα παροχής των τηλεπικοινωνιακών υπηρεσιών την επεξεργασία δεδομένων προσωπικού χαρακτήρα για σκοπούς έρευνας αγοράς ή διαφήμισης μόνο μετά από έγγραφη συγκατάθεση του ενδιαφερομένου συνδρομητή/χρήστη, ενώ του απαγορεύει να εξαρτά την παροχή τηλεπικοινωνιακών υπηρεσιών στον τελευταίο από τη συγκατάθεση αυτή και του επιβάλλει τη λήψη οργανωτικών και τεχνικών μέτρων για τη διασφάλιση των υπηρεσιών, δικτύων και πληροφοριών.



Ο έλεγχος της τήρησης των κανόνων αυτών καθώς και η ρύθμιση των ειδικών θεμάτων που αφορούν την επεξεργασία δεδομένων στον τηλεπικοινωνιακό τομέα ασκείται από την Αρχή Προστασίας Δεδομένων Προσωπικού Χαρακτήρα, η οποία συστήθηκε από το Νόμο 2472/1997 και λειτουργεί ως Ανεξάρτητη Διοικητική Αρχή. Σε περίπτωση που απαιτείται προηγούμενη γνωμοδότηση της ΕΕΤΤ η πράξη της Αρχής εκδίδεται μετά από την κοινοποίηση της σχετικής απόφασης της ΕΕΤΤ.

Οι παραβάσεις των διατάξεων του νόμου επισύρουν αστικές και ποινικές κυρώσεις για τις τηλεπικοινωνιακές επιχειρήσεις που τις διαπράττουν.



## **6. ΔΙΑΔΙΚΑΣΙΑ ΧΟΡΗΓΗΣΗΣ ΑΔΕΙΩΝ**

### **6.1. ΚΑΝΟΝΕΣ ΔΙΕΞΑΓΩΓΗΣ ΤΗΣ ΔΗΜΟΠΡΑΣΙΑΣ**

#### **6.1.1. Περιορισμοί στο ιδιοκτησιακό καθεστώς**

6.1.1.1. Ένα Μέλος μιας Σχετιζόμενης Ομάδας Συμμετέχοντος δεν επιτρέπεται να είναι Μέλος μιας άλλης Σχετιζόμενης Ομάδας Συμμετέχοντος. Σε περίπτωση που κατά τη διάρκεια της διαδικασίας προεπιλογής αποδειχθεί ότι ορισμένοι Συμμετέχοντες παραβιάζουν τον κανόνα αυτό, Άδεια θα χορηγηθεί μόνο στο Συμμετέχοντα που υπέβαλε την υψηλότερη έγκυρη Προσφορά και οι Προσφορές που κατατέθηκαν από τους άλλους Σχετιζόμενους με αυτόν Συμμετέχοντες θα θεωρηθούν άκυρες.

#### **6.1.2. Αλλαγές στη Σύνθεση της Σχετιζόμενης Ομάδας Συμμετέχοντος**

6.1.2.1. Η σύνθεση μιας Σχετιζόμενης Ομάδας Συμμετέχοντος δεν επιτρέπεται να αλλάξει μετά την υποβολή των Φακέλων Συμμετοχής και Προσφοράς και μέχρι τουλάχιστον την ημερομηνία χορήγησης της Άδειας. Ιδιαίτερα, δεν επιτρέπεται να προσχωρήσουν νέα μέλη στην Σχετιζόμενη Ομάδα Συμμετέχοντος μετά την υποβολή του Φακέλου Συμμετοχής και Προσφοράς.

6.1.2.2. Η ιδιοκτησιακή δομή της Σχετιζόμενης Ομάδας Συμμετέχοντος επιτρέπεται να αλλάξει μόνον ως αποτέλεσμα της συγκέντρωσης Επιχειρήσεων η οποία αφορά, μια οντότητα διαφορετική από τον Συμμετέχοντα ή οντότητα η οποία έχει τον Άμεσο Έλεγχο του Συμμετέχοντα και στην περίπτωση Κοινοπραξίας ή νομικού προσώπου υπό σύσταση, μια οντότητα διαφορετική από αυτές που συνιστούν την Κοινοπραξία, ή συμμετέχουν στο υπό σύσταση νομικό πρόσωπο, ή οντότητα η οποία έχει τον Άμεσο Έλεγχο κάποιου από τους παραπάνω. Η απόφαση δια της οποίας επιτρέπεται η ολοκλήρωση συγκέντρωσης που αφορά τις παραπάνω οντότητες και η οποία προϋποθέτει προηγούμενη γνωστοποίηση δύναται να εκδοθεί και μετά την ολοκλήρωση της Δημοπρασίας.

6.1.2.3. Κάθε αλλαγή στην σύνθεση της Σχετιζόμενης Ομάδας Συμμετέχοντος που προέρχεται από συγκέντρωση Επιχειρήσεων, θεωρείται ότι έχει λάβει χώρα από την ημερομηνία, κατά την οποία λαμβάνει χώρα η συμφωνία ή ολοκληρώνεται η συναλλαγή ή (στην περίπτωση της αναγκαστικής προηγούμενης γνωστοποίησης της συγκέντρωσης) την ημερομηνία στην οποία η συγκέντρωση θεωρηθεί έγκυρη ως προς τους κανόνες περί ανταγωνισμού (με ή χωρίς όρους), όποια από αυτές τις ημερομηνίες επέλθει πρώτη. Οι Συμμετέχοντες οι οποίοι επηρεάζονται από το παρόν άρθρο οφείλουν να γνωστοποιήσουν άμεσα και εγγράφως στην ΕΕΤΤ κάθε συγκέντρωση Επιχειρήσεων η οποία έχει λάβει χώρα.

6.1.2.4. Εάν ως αποτέλεσμα της συγκέντρωσης Επιχειρήσεων, ένα Μέλος Σχετιζόμενης Ομάδας καταστεί Μέλος άλλης Σχετιζόμενης Ομάδας, οι συγκεκριμένοι Συμμετέχοντες θα μπορούν να συμμετάσχουν στη Δημοπρασία γνωρίζοντας ότι Άδεια θα χορηγηθεί μόνο σε έναν ο οποίος είναι εκείνος που υπέβαλε την υψηλότερη έγκυρη Προσφορά και οι Προσφορές που κατατέθηκαν από τους λοιπούς Σχετιζόμενους Συμμετέχοντες θα θεωρηθούν άκυρες.



- 6.1.2.5. Σε περίπτωση που η συγκέντρωση Επιχειρήσεων λάβει χώρα σύμφωνα με το άρθρο 6.1.2.3 μετά την ανακήρυξη των Υπερθεματιστών και πριν την χορήγηση της Άδειας εφαρμόζονται οι διατάξεις του Ν.2867/2000 και της σχετικής δευτερογενούς νομοθεσίας σχετικά με την προστασία του ανταγωνισμού και την αλλαγή ελέγχου κατόχου Άδειας.

### **6.1.3. Κανόνες Εμπιστευτικότητας και Ανταγωνισμού**

#### ***Έννοια της Εμπιστευτικής Πληροφόρησης***

- 6.1.3.1. Οι Κανόνες περί Εμπιστευτικότητας που περιλαμβάνονται στο παρόν άρθρο θα ισχύσουν από την ημέρα και ώρα υποβολής των Φακέλων Συμμετοχής και Προσφοράς από καθένα από τους Συμμετέχοντες. Σε περίπτωση παράβασης αυτών των Κανόνων από ένα Μέλος Σχετιζόμενης Ομάδας Συμμετέχοντος, η ΕΕΤΤ διατηρεί το δικαίωμα να αποκλείσει τον συγκεκριμένο Συμμετέχοντα από τη διαδικασία.
- 6.1.3.2. Δεν θεωρούνται Εμπιστευτικές Πληροφορίες όλες οι πληροφορίες που ανταλλάσσονται πριν από την υποβολή των Φακέλων Συμμετοχής και Προσφοράς από καθένα από τους Συμμετέχοντες, μεταξύ Συμμετεχόντων ή Μελών των Σχετιζόμενων Ομάδων τους με σκοπό να αποφασιστεί εάν θα συμμετάσχουν από κοινού στη Δημοπρασία, καθώς και οι πληροφορίες που ανταλλάσσονται πριν από την υποβολή των Φακέλων Συμμετοχής και Προσφοράς από καθένα από τους Συμμετέχοντες, μεταξύ Σχετιζόμενων Ομάδων Συμμετεχόντων και προμηθευτών με σκοπό την κατάρτιση του επιχειρηματικού τους σχεδίου.
- 6.1.3.3. Κάθε Πρόσωπο ή Ομάδα Προσώπων, στην οποία γνωστοποιούνται Εμπιστευτικές Πληροφορίες σε σχέση με κάποιον Συμμετέχοντα στη Δημοπρασία, θεωρείται κάτοχος Εμπιστευτικών Πληροφοριών. Πρόσωπα συμμετέχοντα σε Κοινοπραξία ή κοινή Επιχείρηση η οποία συνιστάται με σκοπό τη συμμετοχή στη Δημοπρασία θεωρούνται ότι είναι κάτοχοι Εμπιστευτικών Πληροφοριών, ανεξάρτητα από το ποσοστό συμμετοχής τους σε αυτήν ή την έκταση ελέγχου που πιθανά έχουν.
- 6.1.3.4. Μέλη των Σχετιζόμενων Ομάδων των Συμμετεχόντων, Συμμετέχοντες στη Δημοπρασία και κάτοχοι Εμπιστευτικών Πληροφοριών, δεν επιτρέπεται να διαβιβάσουν ή να προσπαθήσουν να διαβιβάσουν καθ' οιονδήποτε τρόπο, Εμπιστευτικές Πληροφορίες σε άλλον Συμμετέχοντα στο διαγωνισμό, ή Μέλος Σχετιζόμενης Ομάδας άλλου Συμμετέχοντος ή Πρόσωπα που θεωρούνται κάτοχοι Εμπιστευτικών Πληροφοριών σε σχέση με άλλο Συμμετέχοντα.

#### ***Περιορισμοί για Μέλη Διοικητικού Συμβουλίου ή Διαχειριστές και Στελέχη***

- 6.1.3.5. Για τους σκοπούς του παρόντος άρθρου Στέλεχος θεωρείται:
- i. οποιοσδήποτε μισθωτός Μέλους της Σχετιζόμενης Ομάδας Συμμετέχοντος ο οποίος μετέχει στην προετοιμασία ή/και στη συμμετοχή του Συμμετέχοντος στη Δημοπρασία.
  - ii. κάθε Πρόσωπο το οποίο συνδέεται με οποιασδήποτε άλλης μορφής συμβατική σχέση με τη Σχετιζόμενη Ομάδα του Συμμετέχοντος και μετέχει στην προετοιμασία ή/και στη συμμετοχή του Συμμετέχοντος στη Δημοπρασία.



- 6.1.3.6. Ο Συμμετέχων στη Δημοπρασία είναι υποχρεωμένος να εξασφαλίσει ότι κάθε Στέλεχος ενός Μέλους της Σχετιζόμενης Ομάδας του, δεν αποτελεί ταυτοχρόνως και Στέλεχος ενός Μέλους μιας οποιασδήποτε άλλης Σχετιζόμενης Ομάδας Συμμετέχοντος και ότι:
- i. Λαμβάνει μέρος στις προετοιμασίες για την συμμετοχή στη Δημοπρασία μόνο της Σχετιζόμενης Ομάδας Συμμετέχοντος στην οποία ανήκει.
  - ii. Κατέχει ή λαμβάνει Εμπιστευτικές Πληροφορίες μόνο για τη Σχετιζόμενη Ομάδα Συμμετέχοντος στην οποία ανήκει.
  - iii. Δεν μεταβιβάζει Εμπιστευτικές Πληροφορίες που αφορούν τη Σχετιζόμενη Ομάδα στην οποία ανήκει σε άλλη Σχετιζόμενη Ομάδα Συμμετέχοντος.
- 6.1.3.7. Κάθε Συμμετέχων είναι επίσης υποχρεωμένος να εξασφαλίσει ότι κάθε Πρόσωπο που είναι Μέλος του Διοικητικού Συμβουλίου ή Διαχειριστής του, δεν συμμετέχει σε Διοικητικό Συμβούλιο ή είναι Διαχειριστής άλλου Συμμετέχοντος.

#### ***Συμφωνίες περί μη ανταγωνισμού***

- 6.1.3.8. Οι Συμμετέχοντες στη Δημοπρασία ή/και Μέλη των Σχετιζόμενων Ομάδων τους δεν επιτρέπεται να προβούν σε οποιαδήποτε συμφωνία με προμηθευτές εξοπλισμού ή λογισμικού με αντικείμενο τον περιορισμό της δυνατότητάς τους να προμηθεύσουν εξοπλισμό ή λογισμικό σε άλλους Συμμετέχοντες.
- 6.1.3.9. Οι Συμμετέχοντες στη Δημοπρασία ή/και Μέλη των Σχετιζόμενων Ομάδων τους, δεν επιτρέπεται να συμφωνήσουν με προμηθευτές εξοπλισμού, ή λογισμικού με αντικείμενο οποιαδήποτε μορφή περιορισμού, όπως οι τιμές ή οι όροι και οι συνθήκες που οι προμηθευτές θα μπορούσαν να συμφωνήσουν στο μέλλον με άλλους Συμμετέχοντες.

#### **6.1.4.Υποβολή Εσφαλμένων ή Παραπλανητικών Πληροφοριών**

- 6.1.4.1. Δεν επιτρέπεται σε κανένα από τους Συμμετέχοντες σε οποιοδήποτε στάδιο της Δημοπρασίας να προσκομίσει στην ΕΕΤΤ σκόπιμα ή λόγω αμέλειας πληροφορίες που είναι εσφαλμένες ή παραπλανητικές.
- 6.1.4.2. Οι Συμμετέχοντες σε κανένα στάδιο δεν επιτρέπεται να παρέχουν προς την ΕΕΤΤ πληροφορίες περισσότερες από εκείνες που απαιτούνται και καθορίζονται για το εκάστοτε συγκεκριμένο στάδιο.

#### **6.1.5.Υποχρέωση ενημέρωσης προς την ΕΕΤΤ ενδεχομένων λαθών η παραλείψεων**

- 6.1.5.1. Οι Συμμετέχοντες στη Δημοπρασία έχουν υποχρέωση να ενημερώνουν την ΕΕΤΤ εγγράφως εάν κατά την κρίση τους θεωρούν ότι η ΕΕΤΤ έχει υποπέσει σε σφάλμα σε οποιοδήποτε στάδιο της διαδικασίας της Δημοπρασίας, αμέσως μόλις αυτό περιέλθει στην αντίληψή τους.
- 6.1.5.2. Εάν οι Συμμετέχοντες που θεωρούν ότι η ΕΕΤΤ έχει υποπέσει σε κάποιο λάθος, δεν ενημερώσουν την ΕΕΤΤ έγκαιρα, ώστε η τελευταία εφόσον συμφωνήσει μαζί τους να αναλάβει διορθωτική δράση, τότε για την ομαλή εξέλιξη της διαδικασίας η



λανθασμένη ενέργεια ή η οποιαδήποτε άλλη εσφαλμένη πληροφορία (π.χ. αναφορικά με το τίμημα κάποιας Προσφοράς) θεωρείται ότι έχει λάβει χώρα ως έχουσα.

- 6.1.5.3. Η υποχρέωση ενημέρωσης της ΕΕΤΤ για ενδεχόμενα λάθη ή εσφαλμένες πληροφορίες δεν περιορίζεται μόνο σε ενέργειες ή πληροφορίες ανάμεσα στο Συμμετέχοντα και στην ΕΕΤΤ αλλά εκτείνεται και σε πράξεις, στοιχεία ή πληροφορίες που αφορούν τη σχέση των άλλων Συμμετεχόντων με την ΕΕΤΤ αλλά και μεταξύ τους εφόσον σχετίζονται με τη Δημοπρασία.

### **6.1.6. Παραβίαση των όρων διεξαγωγής της Δημοπρασίας και Κυρώσεις**

- 6.1.6.1. Οι Κυρώσεις οι οποίες μπορούν να επιβληθούν από την ΕΕΤΤ είναι οι εξής:

- i. Χρηματικό πρόστιμο τριάντα (30) χιλιάδων Ευρώ.
- ii. Χρηματικό πρόστιμο ενενήντα (90) χιλιάδων Ευρώ.
- iii. Χρηματικό πρόστιμο εκατόν είκοσι (120) χιλιάδων Ευρώ.
- iv. Κατάπτωση της Εγγυητικής Επιστολής Συμμετοχής.
- v. Κατάπτωση της Εγγυητικής Επιστολής Προσφοράς.

- 6.1.6.2. Οι Κυρώσεις μπορούν να επιβληθούν για τα εξής παραπτώματα:

- α) Διάθεση Εμπιστευτικής Πληροφορίας. Στην περίπτωση αυτή επιβάλλεται κατάπτωση της Εγγυητικής Επιστολής Συμμετοχής και της Εγγυητικής Επιστολής Προσφοράς.
- β) Μη επιτρεπόμενη αλλαγή σύνθεσης Συσχετιζόμενης Ομάδας Συμμετεχόντων. Στην περίπτωση αυτή επιβάλλεται κατάπτωση της Εγγυητικής Επιστολής Συμμετοχής και της Εγγυητικής Επιστολής Προσφοράς.
- γ) Υποβολή εσφαλμένων ή παραπλανητικών πληροφοριών. Στην περίπτωση αυτή επιβάλλεται χρηματικό πρόστιμο εκατόν είκοσι (120) χιλιάδων Ευρώ εκτός εάν πρόκειται για πληροφορίες οι οποίες παρέχονται από τον Συμμετέχοντα και αφορούν την Σχετιζόμενη Ομάδα του Συμμετέχοντος οπότε και η ΕΕΤΤ δύναται να επιβάλει κατάπτωση της Εγγυητικής Επιστολής Συμμετοχής ή/και της Εγγυητικής Επιστολής Προσφοράς.
- δ) Συμφωνία περί μη ανταγωνισμού. Με την επιφύλαξη των διατάξεων της κείμενης νομοθεσίας στην περίπτωση αυτή επιβάλλεται κατάπτωση της Εγγυητικής Επιστολής Συμμετοχής και της Εγγυητικής Επιστολής Προσφοράς.
- ε) Υποβολή μη έγκυρης Προσφοράς. Στην περίπτωση αυτή επιβάλλεται πρόστιμο εκατόν είκοσι (120) χιλιάδων Ευρώ.
- στ) Σε περίπτωση οποιασδήποτε άλλης παράβασης των όρων του Τεύχους της Προκήρυξης η ΕΕΤΤ δύναται να επιβάλει χρηματικό πρόστιμο τριάντα (30) χιλιάδων Ευρώ.



- 6.1.6.3. Χωρίς περιορισμό των ανωτέρω υπό 6.1.6.2 εάν ένας Συμμετέχων στη Δημοπρασία αποσυρθεί πριν το άνοιγμα των Προσφορών, καταπίπτει η Εγγυητική Επιστολή Συμμετοχής.
- 6.1.6.4. Χωρίς περιορισμό των ανωτέρω υπό 6.1.6.2 εάν ένας Συμμετέχων στη Δημοπρασία αποσυρθεί μετά το άνοιγμα των Προσφορών και με βάση την Προσφορά που έχει υποβάλει ανακηρύσσεται Υπερθεματιστής, καταπίπτει το σύνολο της Εγγυητικής Επιστολής Προσφοράς και η Εγγυητική Επιστολή Συμμετοχής και η ΕΕΤΤ διατηρεί το δικαίωμα να διεκδικήσει δικαστικά το υπόλοιπο ποσό μέχρι του ύψους της Προσφοράς του αποχωρούντος Συμμετέχοντα. Η ΕΕΤΤ σε μια τέτοια περίπτωση διατηρεί το δικαίωμα να επαναπροσφέρει την Άδεια.
- 6.1.6.5. Η παρακράτηση του ποσού της Εγγυητικής Επιστολής Προσφοράς ως Κύρωση μπορεί να γίνεται μέχρι του ύψους εκείνου που προβλέπεται ως ελάχιστο ποσό Εγγυητικής Επιστολής Προσφοράς.
- 6.1.6.6. Εάν ένας Συμμετέχων υποπέσει σε συνολικά περισσότερα από τρία (3) παραπτώματα που επισύρουν ως Κύρωση την επιβολή προστίμου τριάντα (30) χιλιάδων Ευρώ, κάθε επόμενη Κύρωση για παραπτώματα που επισύρουν την ίδια Κύρωση θα είναι ίση με πρόστιμο ενενήντα (90) χιλιάδων Ευρώ.
- 6.1.6.7. Κατά την επιστροφή των Εγγυητικών Επιστολών στους Συμμετέχοντες, το σύνολο των Κυρώσεων εκπίπτει από το σύνολο των Εγγυητικών Επιστολών ακόμη και εάν ο Συμμετέχων σε κάποιο στάδιο αποσύρθηκε από τη Δημοπρασία.
- 6.1.6.8. Εναλλακτικά σε περίπτωση κατάπτωσης μέρους των Εγγυητικών Επιστολών ο Συμμετέχων θα έχει την δυνατότητα να επιλέξει την άμεση καταβολή του προστίμου με μετρητά ή επιταγή.

### **6.1.7. Διαδικασία Επιβολής Κυρώσεων**

- 6.1.7.1. Οι Κυρώσεις επιβάλλονται με διαδικασία η οποία κινείται από την ΕΕΤΤ είτε αυτεπαγγέλτως είτε μετά από την υποβολή ένστασης από άλλο Συμμετέχοντα.
- 6.1.7.2. Η ένσταση μπορεί να υποβληθεί σε οποιοδήποτε στάδιο διεξαγωγής της Δημοπρασίας.
- 6.1.7.3. Η ΕΕΤΤ ενημερώνεται για τις απόψεις των εμπλεκόμενων Συμμετεχόντων.
- 6.1.7.4. Αμέσως μετά την ακρόαση των εμπλεκόμενων μερών η ΕΕΤΤ αποφασίζει για την επιβολή ή μη της Κύρωσης.
- 6.1.7.5. Επί της Απόφασης της ΕΕΤΤ δεν είναι δυνατή η άσκηση ένστασης ή προσφυγής κατά τη διάρκεια της διαδικασίας η οποία περιγράφεται στο παρόν Πληροφορικό Δελτίο.
- 6.1.7.6. Οι διαδικαστικοί κανόνες του παρόντος άρθρου 6.1.7 δεν εφαρμόζονται στην περίπτωση της παραγράφου 6.3.2.2 του παρόντος.



## 6.2. ΥΠΟΒΟΛΗ ΦΑΚΕΛΟΥ ΣΥΜΜΕΤΟΧΗΣ ΚΑΙ ΠΡΟΣΦΟΡΑΣ

### 6.2.1. Δικαιούχοι Υποβολής Αιτήσεως Συμμετοχής

6.2.1.1. Δικαίωμα υποβολής συμμετοχής στη διαδικασία έχει:

(α) οποιαδήποτε Επιχείρηση υπό μορφή Ανώνυμης Εταιρείας (ΑΕ) ή Εταιρείας Περιορισμένης Ευθύνης (ΕΠΕ) με σκοπό την παροχή τηλεπικοινωνιακών υπηρεσιών, ή άλλη επιχείρηση εγκατεστημένη σε κράτος μέλος της ΕΕ σύμφωνα με την Κ.Υ.Α. 44465/01 (ΦΕΚ 7/Β/02).

ή

(β) Κοινοπραξία μεταξύ Επιχειρήσεων που έχουν αναλάβει τη δέσμευση, σε περίπτωση κατακύρωσης ενός Τμήματος Ραδιοσυχνοτήτων σε αυτούς και εντός εξήντα (60) ημερών από την κατακύρωση να συστήσουν Εταιρεία υπό μορφή Ανώνυμης Εταιρείας (ΑΕ) ή Εταιρείας Περιορισμένης Ευθύνης (ΕΠΕ) με σκοπό την παροχή τηλεπικοινωνιακών υπηρεσιών, ή επιχείρηση εγκατεστημένη σε κράτος μέλος της ΕΕ σύμφωνα με την Κ.Υ.Α. 44465/01 (ΦΕΚ 7/Β/02)

ή

(γ) υπό σύσταση Ανώνυμη Εταιρεία (ΑΕ) ή υπό σύσταση Εταιρεία Περιορισμένης Ευθύνης (ΕΠΕ) με σκοπό την παροχή τηλεπικοινωνιακών υπηρεσιών. Η ολοκλήρωση της σύστασης της Εταιρείας πρέπει να γίνει εντός εξήντα (60) ημερών από την κατακύρωση του Τμήματος Ραδιοσυχνοτήτων.

### 6.2.2. Διαδικασία Υποβολής Φακέλου Συμμετοχής και Προσφοράς

6.2.2.1. Ο Φάκελος Συμμετοχής και Προσφοράς περιλαμβάνει δύο σφραγισμένους φακέλους. Ο πρώτος είναι ο Φάκελος Αιτήσεως Συμμετοχής και ο δεύτερος ο Φάκελος Προσφοράς.

6.2.2.2. Η υποβολή του Φακέλου Συμμετοχής και Προσφοράς θα γίνεται στα γραφεία της ΕΕΤΤ την ημέρα και ώρες που αναφέρονται στον Πίνακα 3.1.

6.2.2.3. Ο Φάκελος Αίτησης Συμμετοχής θα παραδίδεται σε δύο αντίτυπα (πρωτότυπο και αντίγραφο) στην ΕΕΤΤ όπου και θα παραμένει για την εξέταση της πληρότητάς του. Οι Φάκελοι Προσφοράς θα παραδίδονται προς φύλαξη σε Συμβολαιογράφο ο οποίος θα παρίσταται στο χώρο υποβολής των Φακέλων Συμμετοχής και Προσφοράς και θα παραμένει σφραγισμένος μέχρι την διεξαγωγή της Δημοπρασίας.

### 6.2.3. Περιεχόμενο Φακέλου Αίτησης Συμμετοχής

6.2.3.1. Τα περιεχόμενα του Φακέλου Αίτησης Συμμετοχής είναι τα εξής:

(α) Έντυπο Αίτησης Συμμετοχής.





Το έντυπο της Αίτησης Συμμετοχής συμπληρώνεται αποκλειστικά στην Ελληνική γλώσσα και αποτελείται από τα εξής στοιχεία σύμφωνα με υπόδειγμα που θα προσαρτηθεί σαν Παράρτημα στο Τεύχος Προκήρυξης:

- i) Στοιχεία Αιτούντος.
  - ii) Έγγραφα σχετικά με το ιδιοκτησιακό καθεστώς. Η διαγραμματική περιγραφή της Σχετιζόμενης Ομάδας Συμμετέχοντος θα πρέπει να υποβληθεί σε δύο αντίγραφα το ένα εκ των οποίων σε φάκελο διαφορετικό από το Φάκελο Αίτησης Συμμετοχής.
  - iii) Περιγραφή τεχνικών στοιχείων για την ανάπτυξη του δικτύου TETRA.
  - iv) Στοιχεία που αποδεικνύουν την ικανότητα, αξιοπιστία και αποτελεσματικότητα του Συμμετέχοντος. Ιδιαίτερα δε από τα αποδεικτικά στοιχεία της αποτελεσματικότητας του Συμμετέχοντος το μεσοπρόθεσμο επιχειρηματικό σχέδιο πέντε (5) ετών. Επίσης στοιχεία από τα οποία προκύπτει η συμμόρφωση του Συμμετέχοντος με την Κ.Υ.Α. 44465/2001 (ΦΕΚ 7/Β/11-1-2002).
- (β) Την Εγγυητική Επιστολή Συμμετοχής.
- (γ) Στην περίπτωση Νέοεισερχόμενου Παρόχου, Υπεύθυνη Δήλωση που να βεβαιώνει ότι ο Συμμετέχων εμπίπτει στον ορισμό του Νεοεισερχόμενου Παρόχου έτσι όπως αυτός περιγράφεται στο παρόν.
- (δ) Τα ονόματα τριών Εξουσιοδοτημένων Προσώπων σε καθένα από τα οποία ο Συμμετέχων στη Δημοπρασία έχει δώσει εξουσιοδότηση να συμμετάσχει καθιονδήποτε τρόπο στη Δημοπρασία για λογαριασμό του, είτε από κοινού είτε ανεξάρτητα. Κάθε μορφή επικοινωνίας με την ΕΕΤΤ θα πρέπει να διεκπεραιώνεται από ένα τουλάχιστον Εξουσιοδοτημένο Πρόσωπο και θα επιβεβαιώνεται με αντιπαραβολή της υπογραφής του.
- (ε) Τα ονόματα των προσώπων που θα παρευρίσκονται στον τόπο αποσφράγισης των Προσφορών της Δημοπρασίας. Ο αριθμός αυτών, περιλαμβανομένων και των τριών Εξουσιοδοτημένων Προσώπων, ή κάποιων από αυτά τα πρόσωπα, δεν πρέπει να υπερβαίνει τα πέντε (5).

6.2.3.2. Η Αίτηση Συμμετοχής στη Δημοπρασία και η Υπεύθυνη Δήλωση Νεοεισερχόμενου Παρόχου, πρέπει να υπογράφεται από Νόμιμο Εκπρόσωπο του Συμμετέχοντος και να φέρει τη σφραγίδα του Συμμετέχοντος.

6.2.3.3. Σε περίπτωση Κοινοπραξίας, η Κοινοπραξία θα πρέπει να χρησιμοποιήσει σφραγίδα, η οποία θα είναι αποδεκτή από όλα τα μέλη της Κοινοπραξίας και θα χρησιμοποιηθεί σε όλα τα έντυπα που θα υποβάλλει ο Συμμετέχων στην ΕΕΤΤ. Ανάλογα ισχύουν και για τους μελλοντικούς μετόχους υπό σύσταση Εταιρείας, οι οποίοι οφείλουν να χρησιμοποιούν σφραγίδα με την επωνυμία της υπό σύστασης Εταιρείας.



#### 6.2.4. Περιεχόμενο Φακέλου Προσφοράς

- 6.2.4.1. Οι Φάκελοι Προσφοράς πρέπει να υποβάλλονται σφραγισμένοι και να φέρουν υπογραφή του Νομίμου Εκπροσώπου ή ενός από τα Εξουσιοδοτημένα Πρόσωπα της Κοινοπραξίας ή της Εταιρείας και να φέρει τη σφραγίδα του Συμμετέχοντος. Η αποσφράγιση των φακέλων θα γίνει δημόσια την Ημερομηνία Έναρξης της Διαδικασίας και ταυτόχρονα για όλες τις Προσφορές. Η ημερομηνία αποσφράγισης αναφέρεται στον Πίνακα 3.1 και η ώρα και ο τόπος θα καθορίζεται στα Δελτία Συμμετοχής που θα αποσταλούν στους Συμμετέχοντες.
- 6.2.4.2. Στο Φάκελο Προσφοράς πρέπει να περιέχεται η Προσφορά του Συμμετέχοντος για μία Άδεια, και Εγγυητική Επιστολή Προσφοράς που αντιστοιχεί τουλάχιστο στο 25% του τιμήματος της ανωτέρω Προσφοράς.
- 6.2.4.3. Η Προσφορά ή η Υπεύθυνη Δήλωση θα πρέπει να υπογράφεται από το Νόμιμο Εκπρόσωπο ή ένα από τα Εξουσιοδοτημένα Πρόσωπα της Εταιρείας ή της Κοινοπραξίας και να φέρει την σφραγίδα του Συμμετέχοντος.

#### 6.2.5. Αποχώρηση από τη Διαδικασία

- 6.2.5.1. Δεν επιτρέπεται σε κανέναν Συμμετέχοντα στη Διαδικασία να αποχωρήσει μετά την κατάθεση των Φακέλων Συμμετοχής και Προσφοράς.
- 6.2.5.2. Σε περίπτωση που Συμμετέχων στη Δημοπρασία αποχωρήσει από την Δημοπρασία, η ΕΕΤΤ θα επιβάλλει κατά περίπτωση τις κυρώσεις που αναφέρονται στα Άρθρα 6.1.6.2 ή 6.1.6.3.

### 6.3. ΠΡΟΕΠΙΛΟΓΗ ΤΩΝ ΥΠΟΨΗΦΙΩΝ

#### 6.3.1. Ημερομηνίες

Η διαδικασία προεπιλογής των υποψηφίων, ξεκινά μετά το πέρας της προθεσμίας για υποβολή Φακέλων Συμμετοχής και Προσφοράς και τελειώνει την ημερομηνία ανακοίνωσης των επιλεγέντων Συμμετεχόντων η οποία έχει καθοριστεί και παρουσιάζεται στο χρονοδιάγραμμα του Πίνακα 6.3.1. Η προεπιλογή αφορά την εξέταση των Φακέλων Αιτήσεων Συμμετοχής.

**Πίνακας 6.3.1 Χρονοδιάγραμμα Διαδικασίας Προεπιλογής**

Πέρας Κατάθεσης Φακέλων Συμμετοχής και Προσφοράς	Δευτέρα 17 Ιουνίου 2002 Ωρα 10:00 – 16:00
Κοινοποίηση Συμμετεχόντων και Σχετιζομένων Ομάδων Συμμετεχόντων	Τρίτη 18 Ιουνίου 2002
Πέρας Προθεσμίας Υποβολής Ενστάσεων	Πέμπτη 20 Ιουνίου 2002 – Ωρα 13:00



Απάντηση επί των ενστάσεων από τους Συμμετέχοντες κατά των οποίων υποβλήθησαν	Δευτέρα 24 Ιουνίου 2002 Ώρα 12:00
Ανακοίνωση των επιλεγέντων Συμμετεχόντων και αποστολή των Δελτίων Συμμετοχής	Τρίτη 25 Ιουνίου 2002
Ημερομηνία έναρξης της διαδικασίας για τη χορήγηση των Αδειών	Τετάρτη 26 Ιουνίου 2002

### 6.3.2. Αξιολόγηση και Προεπιλογή

6.3.2.1. Την επομένη από την ημερομηνία υποβολής των Φακέλων Συμμετοχής και Προσφοράς, η ΕΕΤΤ θα γνωστοποιήσει σε όλους τους Συμμετέχοντες τα εξής:

(α) τα ονόματα των Συμμετεχόντων που υπέβαλαν Φακέλους Συμμετοχής και Προσφοράς και έγκυρες Εγγυητικές Επιστολές Συμμετοχής και

(β) την Περιγραφή των Σχετιζόμενων Ομάδων Συμμετεχόντων.

6.3.2.2. Μέχρι το Πέρασ Προθεσμίας Υποβολής Ενστάσεων, έκαστος των Συμμετεχόντων θα πρέπει να γνωστοποιήσει εγγράφως στην ΕΕΤΤ, υποβάλλοντας σχετική ένσταση και κοινοποιώντας κάθε σχετικό αποδεικτικό έγγραφο, αν συντρέχει περίπτωση εφαρμογής του Άρθρου 6.1.1 για οποιοδήποτε άλλο Συμμετέχοντα. Η ένσταση και τα σχετικά έγγραφα κατατίθενται στην ΕΕΤΤ εις διπλούν. Η ΕΕΤΤ κοινοποιεί άμεσα την σχετική ένσταση και τα συνοδευτικά έγγραφα στον Συμμετέχοντα κατά του οποίου απευθύνονται. Ο Συμμετέχων κατά του οποίου απευθύνονται δύναται να απαντήσει μέχρι την ημερομηνία και ώρα που καθορίζεται στον Πίνακα 6.3.1. Η ΕΕΤΤ εκδίδει την Απόφασή της επί της ενστάσεως την ημερομηνία ανακοίνωσης του καταλόγου επιλεγέντων Συμμετεχόντων. Η ΕΕΤΤ αποφασίζει επί της ενστάσεως σε πρώτο και τελευταίο βαθμό.

6.3.2.3. Μετά την ανακοίνωση του καταλόγου επιλεγέντων Συμμετεχόντων, οι Συμμετέχοντες που εμπίπτουν στους περιορισμούς του άρθρου 6.1.1 σχετικά με το ιδιοκτησιακό καθεστώς θα μπορούν να συμμετάσχουν στη Δημοπρασία γνωρίζοντας ότι Άδεια θα χορηγηθεί μόνο σε εκείνον που υπέβαλε την υψηλότερη έγκυρη Προσφορά και οι Προσφορές που κατατέθηκαν από τους λοιπούς Σχετιζόμενους Συμμετέχοντες θα θεωρηθούν άκυρες.

6.3.2.4. Οι Αποφάσεις της ΕΕΤΤ που περιγράφονται στο παρόν άρθρο θα βασίζονται αποκλειστικά στα έγγραφα και στο κείμενο της ένστασης ή στα υπομνήματα που είναι υποχρεωμένοι να προσάγουν οι εμπλεκόμενοι Συμμετέχοντες στη Δημοπρασία σύμφωνα με το παρόν.

### 6.3.3. Κριτήρια Προεπιλογής των Συμμετεχόντων

6.3.3.1. Η προεπιλογή των Συμμετεχόντων στη Δημοπρασία, γίνεται από την ΕΕΤΤ σύμφωνα με τα ακόλουθα κριτήρια:



**(α) Να έχει υποβάλει πλήρη Φάκελο Αίτησης Συμμετοχής σύμφωνα με το κεφάλαιο 6.2.**

Ο Φάκελος Αίτησης Συμμετοχής πρέπει να πληροί όλες τις προϋποθέσεις του κεφαλαίου 6.2. Η μη προσκόμιση των απαιτούμενων εγγράφων στον προκαθορισμένο χρόνο αποτελεί λόγο αποκλεισμού του Αιτούντος από τη Δημοπρασία.

**(β) Να έχει πιστοποιήσει την επάρκεια χρηματοοικονομικών πόρων.**

Σύμφωνα με την Κ.Υ.Α. 44465/01 (ΦΕΚ 7/Β/11-1-02) ο Συμμετέχων πρέπει να διαθέτει ελάχιστο ύψος ιδίων κεφαλαίων που προσδιορίστηκε στο ένα εκατομμύριο πεντακόσιες χιλιάδες (1.500.000) Ευρώ. Το ελάχιστο ύψος ιδίων κεφαλαίων προσδιορίστηκε ως το 25% της εκτιμώμενης από την ΕΕΤΤ συνολικής επένδυσης για την κατ' ελάχιστο ανάπτυξη του δικτύου και την παροχή των υπηρεσιών και θα πρέπει να αποδεικνύεται από τον πιο πρόσφατο ισολογισμό του Συμμετέχοντος. Σε περίπτωση Κοινοπραξίας ή υπό σύσταση Εταιρείας θα πρέπει να υποβληθούν οι ισολογισμοί των μελών της Κοινοπραξίας ή των προσώπων που θα αποτελέσουν τους εταίρους/μετόχους της υπό σύστασης Εταιρείας. Από αυτούς θα πρέπει να προκύπτει ότι το άθροισμα των ιδίων κεφαλαίων των ισολογισμών τους σταθμισμένο ως προς το ποσοστό συμμετοχής τους στην Κοινοπραξία ή την υπό σύσταση Εταιρεία αντίστοιχα είναι τουλάχιστον ένα εκατομμύριο πεντακόσιες χιλιάδες (1.500.000) Ευρώ. Στην περίπτωση Κοινοπραξίας ή υπό σύσταση Εταιρείας απαιτείται επιπλέον έγγραφη δέσμευση των μελών της Κοινοπραξίας ή των εταίρων/μετόχων της υπό σύσταση Εταιρείας ότι τα ίδια κεφάλαια της Εταιρείας που θα συσταθεί δεν θα είναι μικρότερα του ενός εκατομμυρίου πεντακοσίων χιλιάδων (1.500.000) Ευρώ.

**(γ) Οι Συμμετέχοντες που επιθυμούν να συμμετάσχουν στη διαδικασία ως Νεοεισερχόμενοι να δηλώνουν και να αποδεικνύουν ότι εμπίπτουν στην κατηγορία των Νεοεισερχομένων.** Οι Συμμετέχοντες αυτοί θα πρέπει να υποβάλλουν δήλωση του Ν. 1599/86 ότι είναι Νεοεισερχόμενοι Πάροχοι και να αποδείξουν ότι εμπίπτουν στην κατηγορία των Νεοεισερχομένων Παρόχων όπως αυτή περιγράφεται στο παρόν Πληροφοριακό Δελτίο.

**(δ) Να μην έχει παραβεί τις διατάξεις των Άρθρων του παρόντος Πληροφοριακού Δελτίου περί εμπιστευτικότητας και ανταγωνισμού.**

**(ε) Το στελεχιακό δυναμικό του Συμμετέχοντος θα πρέπει να είναι σύμφωνο με τα οριζόμενα στο Άρθρο 3 της Κ.Υ.Α. 44465/01 (ΦΕΚ 7/Β/11-1-02).**

**(στ) Να τηρούνται οι λοιπές προϋποθέσεις οι οποίες προβλέπονται από τον Κανονισμό Ειδικών Αδειών.**

6.3.3.2. Για να θεωρηθεί έγκυρη η συμμετοχή των Αιτούντων θα πρέπει να έχουν καταθέσει την Εγγυητική Επιστολή Συμμετοχής.

6.3.3.3. Κατά τη διαδικασία της προεπιλογής η ΕΕΤΤ θα εξετάσει εάν υπάρχουν βάσιμες ενδείξεις ότι από τη χορήγηση της Άδειας σε συγκεκριμένο Συμμετέχοντα τίθεται σε κίνδυνο η δημόσια τάξη, ασφάλεια ή υγεία και εάν θίγεται η ανάπτυξη του υγιούς ανταγωνισμού. Σε περίπτωση που υπάρχουν βάσιμες ενδείξεις για τα παραπάνω η ΕΕΤΤ μπορεί να αποφασίσει αποκλεισμό του Συμμετέχοντος από τη Διαδικασία.



#### **6.3.4. Ανακοίνωση επιλεγέντων Συμμετεχόντων και αποστολή των Δελτίων Συμμετοχής στην Δημοπρασία**

- 6.3.4.1. Σε κάθε έναν από τους επιλεγέντες Συμμετέχοντες θα αποσταλεί ειδοποίηση στην οποία θα περιγράφεται η Απόφαση της ΕΕΤΤ ότι έχουν προεπιλεγεί καθώς και η ταυτότητα όλων των υπολοίπων επιλεγέντων. Η ανακοίνωση θα γίνει σε χρόνο που έχει οριστεί και παρουσιάζεται στον Πίνακα 3.1.
- 6.3.4.2. Μετά την ανακοίνωση του καταλόγου των επιλεγέντων να συμμετάσχουν η ΕΕΤΤ θα αποστείλει σε καθένα από αυτούς Δελτίο Συμμετοχής στη Δημοπρασία, με το οποίο η ΕΕΤΤ θα γνωστοποιεί:
- Την οριστική ημερομηνία και ώρα έναρξης και τον τόπο διεξαγωγής της Δημοπρασίας.
  - Το ενδεικτικό πρόγραμμα διεξαγωγής της Δημοπρασίας.

#### **6.3.5. Συμπληρωματικές πληροφορίες**

- 6.3.5.1. Κατά την διάρκεια του Σταδίου Προεπιλογής, η ΕΕΤΤ μπορεί να ζητήσει από Συμμετέχοντα να υποβάλει συμπληρωματικές πληροφορίες σχετικά με την Αίτησή του. Οποιοδήποτε τέτοιο αίτημα πρέπει να υποβάλλεται εγγράφως, να είναι αναγκαίο σύμφωνα με το παρόν Πληροφοριακό Δελτίο και να προβλέπει ένα λογικό χρονικό διάστημα διεκπεραίωσής του.
- 6.3.5.2. Σε περίπτωση που ο Συμμετέχων δεν ανταποκριθεί στο αίτημα της ΕΕΤΤ της παραγράφου 6.3.5.1., η ΕΕΤΤ μπορεί να αρνηθεί να θεωρήσει τον Συμμετέχοντα, ως επιλεγέντα και να τον αποκλείσει από τη συμμετοχή του στη Δημοπρασία.

### **6.4. ΔΗΜΟΠΡΑΣΙΑ ΓΙΑ ΤΗ ΧΟΡΗΓΗΣΗ ΤΩΝ ΑΔΕΙΩΝ**

#### **6.4.1. Προετοιμασία για τη Δημοπρασία**

- 6.4.1.1. Η Διαδικασία Αδειοδότησης ξεκινά την Ημερομηνία Έναρξης της Δημοπρασίας και τελειώνει την Ημερομηνία Ανακήρυξης των Υπερθεματιστών.
- 6.4.1.2. Η οριστική Ημερομηνία Έναρξης της Δημοπρασίας οπότε και θα αποσφραγιστούν δημόσια οι Φάκελοι Προσφορών που κατατέθηκαν κατά τη διάρκεια Υποβολής Φακέλων Συμμετοχής και Προσφοράς, θα γνωστοποιηθεί επίσημα στους Συμμετέχοντες με τα Δελτία Συμμετοχής στην Δημοπρασία. Η ΕΕΤΤ δύναται κατά αποκλειστική της κρίση να μεταθέσει την Ημερομηνία Έναρξης της Δημοπρασίας.
- 6.4.1.3. Εάν, παρότι έχει γνωστοποιηθεί στους Συμμετέχοντες η ημερομηνία και η ώρα αποσφράγισης των Προσφορών, η ΕΕΤΤ κρίνει ότι δεν είναι εφικτό αυτό να πραγματοποιηθεί την κοινοποιηθείσα ώρα, μπορεί να γνωστοποιήσει στους Συμμετέχοντες μια διαφορετική ώρα, με την προϋπόθεση ότι αυτή η νέα ώρα δεν θα είναι νωρίτερα από την αρχικά ορισθείσα.

**6.4.2. Όροι Άδειας σχετικά με την υποχρεωτική κάλυψη και την ποιότητα των παρεχομένων υπηρεσιών**

6.4.2.1. Αναφορικά με τους όρους γεωγραφικής κάλυψης οι αδειοδοτηθέντες Πάροχοι για την παροχή Δημόσιων Ψηφιακών Κινητών Υπηρεσιών TETRA αναλαμβάνουν την υποχρέωση να εγκαταστήσουν, να λειτουργήσουν και να διατηρήσουν τον απαιτούμενο εξοπλισμό προκειμένου να παρέχουν υπηρεσίες που εκπληρώνουν τις ακόλουθες απαιτήσεις:

- iii) Κάλυψη του 85% της διαδρομής των κυρίων οδικών αρτηριών όπως προσδιορίζονται στο Πίνακα 6.4.1 που ακολουθεί.
- iv) Κάλυψη του 75% της διαδρομής των δευτερευουσών οδικών αρτηριών όπως προσδιορίζονται στο Πίνακα 6.4.2 που ακολουθεί.

**Πίνακας 6.4.1: Κύριες Οδικές Αρτηρίες**

Αττική Οδός	Τέλος 2005
Εθνική Οδός Αθηνών-Θεσ/κης-Ευζώνων	Τέλος 2005
Εθνική Οδός Αθηνών-Πατρών	Τέλος 2005
Εθνική Οδός Κορίνθου – Τριπόλεως	Τέλος 2005
Εθνική Οδός Πάτρας – Ηγουμενίτσας	Τέλος 2005
Εθνική Οδός Θεσ/κης - Αλεξανδρούπολης	Τέλος 2005
Εθνική Οδός Χανίων – Σητείας	Τέλος 2005

**Πίνακας 6.4.2: Δευτερεύουσες Οδικές Αρτηρίες**

Εγνατία Οδός	Τέλος 2007
Οδός Τριπόλεως – Καλαμάτας	Τέλος 2007
Οδός Πατρών – Πύργου	Τέλος 2007
Οδός Χαλκίδος – Καρύστου	Τέλος 2007
Οδός Χαλκίδος – Λουτρών Αιδηψού	Τέλος 2007
Οδός Αλεξανδρουπόλεως - Ορεστιάδος - Καστανιών	Τέλος 2007
Οδός Σερρών – Δράμας - Καβάλας	Τέλος 2007
Οδός Θεσ/κης – Σερρών Κούλας	Τέλος 2007
Οδός Θεσ/κης – Έδεσσας - Βευής	Τέλος 2007
Οδός Γρεβενών – Κοζάνης - Βέροιας - Θεσ/κης	Τέλος 2007
Οδός Καλαμπάκας - Γρεβενών - Καστοριάς	Τέλος 2007
Οδός Θεσ/κης – Παλιουρίου	Τέλος 2007
Οδός Θεσ/κης – Πολυγύρου - Κουφού	Τέλος 2007
Οδός Θεσ/κης – Αρναίας - Ουρανούπολης	Τέλος 2007
Οδός Κοζάνης – Φλωρίνης - Νίκης	Τέλος 2007
Οδός Λαρίσης – Ελασσόνας - Κοζάνης	Τέλος 2007
Οδός Τρίπολης – Σπάρτης	Τέλος 2007
Οδός Βόλου – Λάρισας - Τρικάλων (Παλ. Εθνική)	Τέλος 2007
Οδός Μετσόβου – Ιωαννίνων - Ηγουμενίτσας	Τέλος 2007
Οδός Ν. Μοναστηρίου - Καρδίτσας - Μετσόβου	Τέλος 2007
Οδός Λαμίας - Ν. Μοναστηρίου - Λάρισας (Παλ. Εθνική)	Τέλος 2007
Οδός Λαμίας – Καρπενησίου - Αγρινίου	Τέλος 2007
Οδός Λειβαδιάς – Ιτέας - Αντιρρίου	Τέλος 2007
Οδός Πύργου – Πύλου	Τέλος 2007
Οδός Τριπόλεως – Αρχ. Ολυμπίας - Πύργου	Τέλος 2007



### **6.4.3. Διαθέσιμο Φάσμα**

6.4.3.1. Το συνολικό διαθέσιμο φάσμα που αποτελεί αντικείμενο της παρούσας Διαδικασίας Αδειοδότησης είναι 2x4 MHz φάσματος στις φασματικές περιοχές 411.75 - 415.75 MHz & 421.75 - 425.75 MHz. Το συνολικά διαθέσιμο φάσμα έχει χωριστεί σε δύο Τμήματα Ραδιοσυχνοτήτων:

Τμήμα I: 411.75 - 413.75 MHz & 421.75 - 423.75 MHz.

Τμήμα II: 413.75 - 415.75 MHz & 423.75 - 425.75 MHz.

6.4.3.2. Στη Φάση 1 απονέμονται οι Άδειες, ενώ η Φάση 2 αφορά τον προσδιορισμό του Τμήματος Ραδιοσυχνοτήτων που θα απονεμηθεί με κάθε Άδεια.

### **6.4.4. Διαδικασία Αδειοδότησης**

6.4.4.1. Η Διαδικασία Αδειοδότησης για παροχή Δημόσιων Ψηφιακών Κινητών Υπηρεσιών TETRA, είναι δημοπρασία με σφραγισμένες Προσφορές στην οποία ο κάθε Υπερθεματιστής καταβάλλει το τίμημα που προσέφερε.

6.4.4.2. Οι Προσφορές θα τοποθετηθούν σε φακέλους οι οποίοι κατά την υποβολή τους θα πρέπει να φέρουν σφραγίδα του Συμμετέχοντος και υπογραφή του Νομίμου Εκπροσώπου ή από τα Εξουσιοδοτημένα Πρόσωπα του κάθε Συμμετέχοντα.

6.4.4.3. Ο μέγιστος αριθμός Αδειών που θα χορηγηθούν είναι δύο (2), ενώ κάθε Άδεια αφορά Τμήμα Ραδιοσυχνοτήτων εύρους ζώνης 2x2 MHz.

### **6.4.5. Φάση 1 - Διαδικασία χορήγησης Αδειών**

6.4.5.1. Η Φάση 1 αφορά την απονομή των δύο Αδειών.

6.4.5.2. Οι Συμμετέχοντες κατατάσσονται κατά φθίνουσα σειρά έγκυρων Προσφορών και οι δύο (2) Άδειες κατακυρώνονται σε αυτούς που υπέβαλαν τις υψηλότερες έγκυρες Προσφορές σύμφωνα με τους περιορισμούς του παρόντος Πληροφοριακού Δελτίου.

6.4.5.3. Εάν με τη λήξη της Φάσης 1 δεν έχει χορηγηθεί καμία Άδεια τότε η Διαδικασία Αδειοδότησης περατώνεται.

### **6.4.6. Φάση 2 – Προσδιορισμός Τμημάτων Ραδιοσυχνοτήτων ανά Άδεια**

6.4.6.1. Η Φάση 2 διεξάγεται την ίδια ημέρα με τη Φάση 1 αμέσως μετά την ολοκλήρωση της τελευταίας.

6.4.6.2. Η Φάση 2 αφορά τον προσδιορισμό του Τμήματος Ραδιοσυχνοτήτων που θα απονεμηθεί με κάθε Άδεια.

6.4.6.3. Η σειρά με την οποία οι Υπερθεματιστές επιλέγουν το Τμήμα Ραδιοσυχνοτήτων που αντιστοιχεί στις Άδειες τους, καθορίζεται από το Εκπλειστηρίασμα τους στην Φάση 1. Η κατάταξη θα γίνει κατά φθίνουσα σειρά βάσει του Εκπλειστηριασματος τους στην Φάση 1.



- 6.4.6.4. Ο Συμμετέχων που θα πάρει την πρώτη θέση στην κατάταξη θα επιλέξει ποιο από τα δύο Τμήματα Ραδιοσυχνοτήτων επιθυμεί (το Τμήμα Ραδιοσυχνοτήτων Ι ή το Τμήμα Ραδιοσυχνοτήτων ΙΙ).
- 6.4.6.5. Στον Συμμετέχοντα που έχει πάρει την δεύτερη θέση στην κατάταξη, θα απονεμηθεί το εναπομείναν Τμήμα Ραδιοσυχνοτήτων.

#### **6.4.7.Αδιάθετο φάσμα**

- 6.4.7.1. Αν ως αποτέλεσμα της Διαδικασίας Αδειοδότησης, χορηγηθεί μόνο μία (1) Άδεια, τότε η δεύτερη Άδεια είναι δυνατό να χορηγηθεί με διαδικασία που θα αρχίσει τουλάχιστον ένα (1) έτος μετά την ολοκλήρωση της παρούσας Διαδικασίας Αδειοδότησης.
- 6.4.7.2. Στην περίπτωση που δεν χορηγηθεί καμία Άδεια, τότε οι Άδειες θα χορηγηθούν στο μέλλον αν υπάρξει ενδιαφέρον.

#### **6.4.8.Εγγυητικές Επιστολές**

- 6.4.8.1. Η Εγγυητική Επιστολή Συμμετοχής είναι ύψους 150 εκατόν πενήντα χιλιάδων Ευρώ. Η Εγγυητική Επιστολή Συμμετοχής ισχύει μέχρι την ημέρα Ανακοίνωσης των Υπερθεματιστών από την ΕΕΤΤ.
- 6.4.8.2. Για την έγκυρη συμμετοχή στη Διαδικασία Αδειοδότησης εκτός από την Προσφορά απαιτείται και Εγγυητική Επιστολή Προσφοράς η οποία πρέπει να καλύπτει το 25% της Προσφοράς.
- 6.4.8.3. Η Εγγυητική Επιστολή Προσφοράς και η Εγγυητική Επιστολή Συμμετοχής κατατίθενται την στην ΕΕΤΤ την ημέρα υποβολής του Φακέλου Συμμετοχής και Προσφοράς σύμφωνα με τα οριζόμενα στο Άρθρο 6.2.
- 6.4.8.4. Η Εγγυητική Επιστολή Προσφοράς θα ισχύει μέχρι την Απόφαση της ΕΕΤΤ με την οποία θα ανακηρύσσονται οι Υπερθεματιστές, σε περίπτωση που ο Συμμετέχων δεν ανακηρυχθεί Υπερθεματιστής. Σε περίπτωση που ο Συμμετέχων ανακηρυχθεί Υπερθεματιστής η Εγγυητική Επιστολή Προσφοράς ισχύει μέχρι την τήρηση των υποχρεώσεων του ως Υπερθεματιστή σύμφωνα με την παρούσα και το αργότερο μέχρι 60 ημέρες από την Απόφαση της ΕΕΤΤ με την οποία θα ανακηρύσσονται οι Υπερθεματιστές.
- 6.4.8.5. Οι Εγγυητικές Επιστολές πρέπει να εκδοθούν από τράπεζες ή χρηματοπιστωτικούς οργανισμούς που λειτουργούν νόμιμα σε κράτη μέλη της Ευρωπαϊκής Ένωσης και έχουν το δικαίωμα σύμφωνα με τη νομοθεσία κάθε χώρας να εκδίδουν Εγγυητικές Επιστολές.

#### **6.4.9.Ισοπαλία**

Στην περίπτωση που υπάρξει Ισοπαλία ως προς το τίμημα των κατατεθειμένων Προσφορών, η ΕΕΤΤ θα χρησιμοποιήσει κλήρωση για να αποφασίσει ποιος από τους Συμμετέχοντες θα ανακηρυχθεί Υπερθεματιστής. Σε περίπτωση που μεταξύ Υπερθεματιστών προκύπτει Ισοπαλία η ΕΕΤΤ θα χρησιμοποιήσει κλήρωση για να αποφασιστεί η σειρά κατάταξης. Για





να αποφευχθεί η περίπτωση ισόποσων Προσφορών, οι Συμμετέχοντες συνιστάται να μην υποβάλουν Προσφορές οι οποίες καταλήγουν σε ένα ή περισσότερα μηδενικά.

#### **6.4.10. Έγκυρες Προσφορές**

- 6.4.10.1. Κάθε Προσφορά πρέπει να περιλαμβάνει το χρηματικό ποσό που ο Συμμετέχων προτίθεται να καταβάλει για την χορήγηση μίας Άδειας και την ταυτότητά του.
- 6.4.10.2. Προσφορές μικρότερες από την Τιμή Εκκίνησης είναι άκυρες.
- 6.4.10.3. Για να θεωρηθεί μια Προσφορά έγκυρη, πρέπει να καλύπτεται από την αντίστοιχη Εγγυητική Επιστολή Προσφοράς όπως ορίζεται στο παρόν Πληροφοριακό Δελτίο.
- 6.4.10.4. Για να θεωρηθεί μια Προσφορά έγκυρη, πρέπει να υπογράφεται από το Νόμιμο Εκπρόσωπο του Συμμετέχοντα ή από ένα Εξουσιοδοτημένο Πρόσωπο του Συμμετέχοντα και να φέρει τη σφραγίδα του Συμμετέχοντα.
- 6.4.10.5. Για την υποβολή των Προσφορών πρέπει να χρησιμοποιηθεί έντυπο υλικό σύμφωνα με υπόδειγμα που θα περιλαμβάνεται σαν Παράρτημα στο Τεύχος Προκήρυξης. Κάθε υπόδειγμα θα πρέπει να συμπληρώνεται σύμφωνα με τις οδηγίες που δίνει για το σκοπό αυτό η ΕΕΤΤ.
- 6.4.10.6. Οι Προσφορές πρέπει να υποβάλλονται σε Ευρώ.
- 6.4.10.7. Χωρίς περιορισμό των ανωτέρω, κάθε Προσφορά η οποία δεν θα είναι σύμφωνη με το παρόν Πληροφοριακό Δελτίο απορρίπτεται και επιβάλλονται οι Κυρώσεις που προβλέπονται στο παρόν Πληροφοριακό Δελτίο.

#### **6.4.11. Αναστολή ή Ματαίωση της Δημοπρασίας**

Η ΕΕΤΤ διατηρεί σε κάθε στάδιο εξέλιξης της Δημοπρασίας το δικαίωμα να αναστείλει ή να ματαιώσει την Δημοπρασία. Στην διακριτική ευχέρεια της ΕΕΤΤ είναι να προσδιορίσει το χρόνο που θα διεξαχθεί η ανασταλείσα ή ματαιωθείσα Δημοπρασία.

#### **6.4.12. Τιμή Εκκίνησης**

Η **Τιμή Εκκίνησης** αποτελεί την ελάχιστη έγκυρη Προσφορά. Η Τιμή Εκκίνησης για τις Άδειες είναι **τρία εκατομμύρια (3.000.000,00) Ευρώ**.

#### **6.4.13. Εναλλακτικός χώρος και χρόνος Δημοπρασίας**

Αν για οποιοδήποτε λόγο, ο Τόπος Διεξαγωγής της Δημοπρασίας πάψει να είναι κατάλληλος, τότε η ΕΕΤΤ θα υποδείξει, εναλλακτικό χώρο και χρόνο διεξαγωγής της Δημοπρασίας.

#### **6.4.14. Διαδικασίες μετά την ολοκλήρωση της Διαδικασίας Αδειοδότησης**

- 6.4.14.1. Μετά τη λήξη της Διαδικασίας Αδειοδότησης, εκδίδεται Απόφαση της ΕΕΤΤ με την οποία ανακηρύσσονται οι Υπερθεματιστές για τις Άδειες και τα αντίστοιχα Τμήματα Ραδιοσυχνοτήτων τα οποία τους απονέμονται.



6.4.14.2. Μέσα σε δύο (2) ημέρες από την ανωτέρω Απόφαση της ΕΕΤΤ, η ΕΕΤΤ αποστέλλει σε όλους τους Συμμετέχοντες και δημοσιεύει ανακοίνωση κατακύρωσης Τμήματος Ραδιοσυχνοτήτων στην οποία θα αναφέρονται:

- (α) Τα Τμήματα Ραδιοσυχνοτήτων τα οποία έχουν κατακυρωθεί σε κάθε ένα από τους Υπερθεματιστές.
- (β) Το Εκπλειστηρίασμα που αντιστοιχεί στο κάθε Τμήμα Ραδιοσυχνοτήτων και
- (γ) Η ταυτότητα του αντίστοιχου Υπερθεματιστή.

## 6.5. ΧΟΡΗΓΗΣΗ ΤΩΝ ΑΔΕΙΩΝ

### 6.5.1.Εισαγωγή

Η περίοδος χορήγησης των Αδειών στους Υπερθεματιστές αρχίζει από την Απόφαση της ΕΕΤΤ με την οποία ανακηρύσσονται Υπερθεματιστές και τελειώνει με την χορήγηση των Αδειών.

### 6.5.2.Οικονομικές Υποχρεώσεις των Υπερθεματιστών

6.5.2.1. Σε περίπτωση που οι Υπερθεματιστές δεν emπίπτουν στην κατηγορία των Νεοεισερχόμενων τότε θα πρέπει να καταβάλουν το πλήρες ποσό που αντιπροσωπεύει το Εκπλειστηρίασμα, μέσα σε 20 ημέρες από την απόφαση της ΕΕΤΤ με την οποία θα ανακηρύσσονται ως Υπερθεματιστές, τοις μετρητοίς, σε λογαριασμό που θα ανακοινώσει η ΕΕΤΤ.

6.5.2.2. Σε περίπτωση που οι Υπερθεματιστές emπίπτουν στην κατηγορία των Νεοεισερχόμενων τότε η καταβολή του εκπλειστηριασματος, θα αποτελείται από 2 μέρη.

- Το πρώτο τμήμα θα καταβληθεί εξ' ολοκλήρου μέσα σε 20 μέρες από την Απόφαση της ΕΕΤΤ με την οποία ανακηρύσσονται Υπερθεματιστές, τοις μετρητοίς σε λογαριασμό που θα ανακοινώσει η ΕΕΤΤ και θα είναι ίσο με 10% του Εκπλειστηριασματος.
- Το δεύτερο τμήμα θα αποτελείται από τρεις ετήσιες άτοκες δόσεις με ημερομηνία πρώτης καταβολής την 20<sup>η</sup> Δεκεμβρίου 2005. Η πρώτη και η δεύτερη δόση θα ισούται με το 15% του Εκπλειστηριασματος και η τρίτη δόση θα ισούται με το 60% του Εκπλειστηριασματος.

	Ποσό	Ημερομηνία Καταβολής
<i>Πρώτο Τμήμα:</i>	10% Εκπλειστηριασματος	Εντός 20 ημερών από την ανακήρυξη Υπερθεματιστών
<i>Δεύτερο Τμήμα:</i>	<i>1<sup>η</sup> Δόση</i>	15% Εκπλειστηριασματος
	<i>2<sup>η</sup> Δόση</i>	15% Εκπλειστηριασματος
	<i>3<sup>η</sup> Δόση</i>	60% Εκπλειστηριασματος



- 6.5.2.3. Οι Υπερθεματιστές, θα καταβάλουν τα ετήσια τέλη, που προβλέπονται στον Κανονισμό Ειδικών Αδειών της ΕΕΤΤ.
- 6.5.2.4. Σε περίπτωση κατά την οποία ο Υπερθεματιστής δεν εκπληρώσει οποιαδήποτε από τις οικονομικές υποχρεώσεις οι οποίες περιγράφονται στο παρόν Άρθρο θα καταπίπτει η Εγγυητική Επιστολή Προσφοράς ή η Εγγυητική Επιστολή Καλής Εκτέλεσης και θα αναστέλλεται ή ανακαλείται η Άδειά του.

### **6.5.3.Χορήγηση των Αδειών στους Υπερθεματιστές**

- 6.5.3.1. Οι Άδειες θα χορηγούνται μετά την προσήκουσα καταβολή του πρώτου τμήματος του Εκπλειστηριάσματος ή του συνόλου του Εκπλειστηριάσματος σύμφωνα με τις διατάξεις του άρθρου 6.5.2.2, την κατάθεση της Εγγυητικής Επιστολής Καλής Εκτέλεσης και την υπογραφή της Σύμβασης. Η υπογραφή της Σύμβασης πρέπει να γίνει μέσα σε διάστημα εξήντα (60) ημερών από την Απόφαση της ΕΕΤΤ με την οποία ανακηρύσσονται Υπερθεματιστές.
- 6.5.3.2. Στο χρονικό διάστημα που προσδιορίζεται στο 6.5.3.1 θα πρέπει να έχει ολοκληρωθεί ή σύσταση της Εταιρείας σε περίπτωση που ο Υπερθεματιστής είναι Κοινοπραξία ή Εταιρεία υπό σύσταση.
- 6.5.3.3. Σε περίπτωση κατά την οποία το Εκπλειστηρίασμα δεν έχει καταβληθεί σύμφωνα με το 6.5.3.1. ή η Εταιρεία δεν έχει συσταθεί σύμφωνα με το 6.5.3.2. ή η σύμβαση δεν έχει υπογραφεί εντός εξήντα (60) ημερών από την ημερομηνία ανακοίνωσης των Υπερθεματιστών ο συγκεκριμένος Υπερθεματιστής χάνει το δικαίωμα χορήγησης της Άδειας και καταπίπτει η Εγγυητική Επιστολή Προσφοράς ή σε περίπτωση που έχει ήδη καταβληθεί συνολικά το ποσό, παρακρατείται ως ποινική ρήτρα.

### **6.5.4.Δυνατότητα Μεταβίβασης και Παραχώρησης Αδειών**

- 6.5.4.1. Η μεταβίβαση των Αδειών απαιτεί την προηγούμενη έγκριση της ΕΕΤΤ σύμφωνα με την κείμενη νομοθεσία.
- 6.5.4.2. Μία Άδεια δεν μπορεί να μεταβιβαστεί πριν την παρέλευση 9 μηνών από την ημέρα χορήγησής της.
- 6.5.4.3. Συμμετέχων ο οποίος χαρακτηρίζεται ως Νεοεισερχόμενος στην Διαδικασία Αδειοδότησης σε περίπτωση που μεταβιβάσει την Άδειά του σε Υφιστάμενο Πάροχο, θα πρέπει πριν την μεταβίβαση να καταβάλει τοις μετρητοίς στην ΕΕΤΤ το σύνολο των δόσεων που εκκρεμούν, προκειμένου να καταβληθεί το συνολικό Εκπλειστηρίασμα που προέκυψε από την Δημοπρασία.
- 6.5.4.4. Η εκμίσθωση, η συνεκμετάλλευση των Ειδικών Αδειών με τρίτους καθώς και κάθε αλλαγή στη σύνθεση του μετοχικού κεφαλαίου της Επιχείρησης, η οποία έχει σαν αποτέλεσμα την άμεση ή έμμεση αλλαγή του ελέγχου της διοίκησής της, δεν επιτρέπεται χωρίς την προηγούμενη έγκριση της ΕΕΤΤ. Σε αυτή την περίπτωση εάν η Επιχείρηση πάψει να θεωρείται Νεοεισερχόμενος και εμπίπτει πλέον στον ορισμό του Υφιστάμενου Παρόχου, ο ανωτέρω κανόνας (άρθρο 6.5.4.3) ο οποίος αφορά τη μεταβίβαση Άδειας από ένα Νεοεισερχόμενο σε ένα Υφιστάμενο Πάροχο, τυγχάνει εφαρμογής.



- 6.5.4.5. Κάθε μεταβίβαση μετοχών προς ή από το ίδιο νομικό πρόσωπο ίση ή μεγαλύτερη από 2% του εταιρικού κεφαλαίου του κατόχου της Ειδικής Άδειας, πρέπει να γνωστοποιείται στην ΕΕΤΤ μέσα σε 15 ημέρες από τη μεταβίβαση.

**ΠΑΡΑΡΤΗΜΑ Α****Η ΕΛΛΗΝΙΚΗ ΑΓΟΡΑ ΤΗΛΕΠΙΚΟΙΝΩΝΙΩΝ**

Η δυναμική πορεία της ελληνικής τηλεπικοινωνιακής αγοράς συνεχίστηκε κατά το 2001, με τον ετήσιο ρυθμό αύξησής της (σε αξία) να εκτιμάται<sup>1</sup> μεταξύ των υψηλότερων και άνω του μέσου αντίστοιχου ρυθμού αύξησης των χωρών της Δυτικής Ευρώπης<sup>2</sup> και της Κοινότητας (βλ. Διάγραμμα 1).

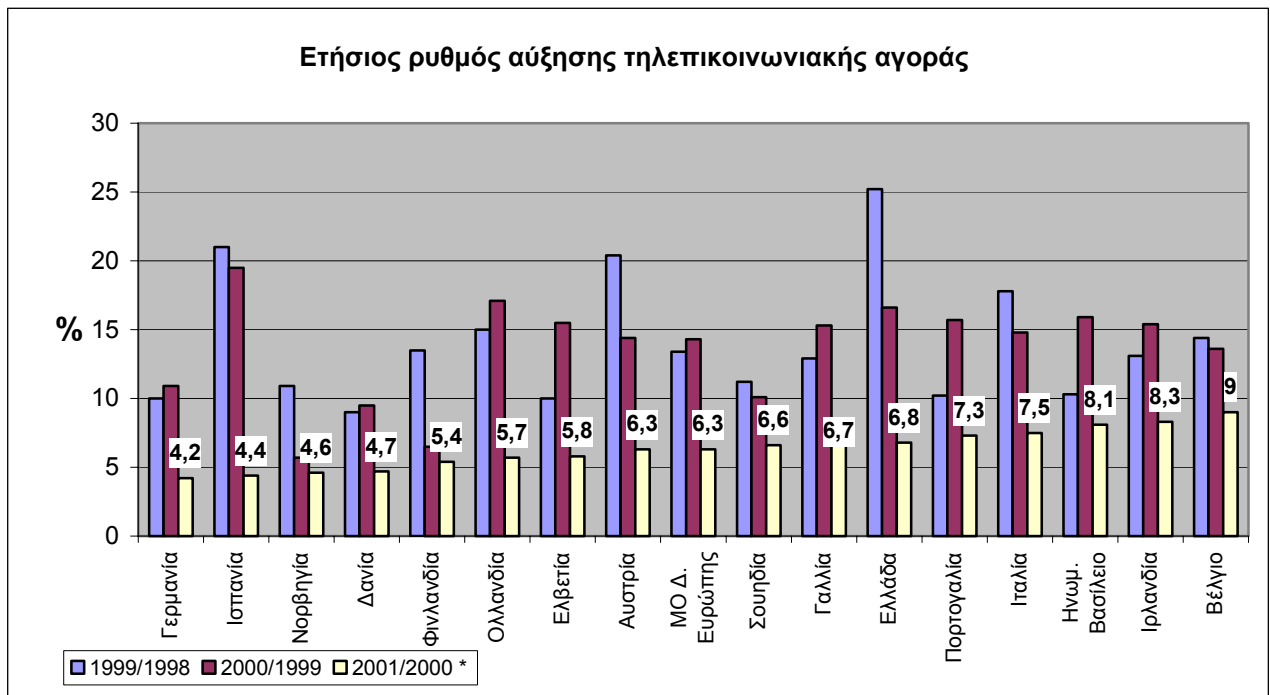
**Διάγραμμα 1**

\* Εκτιμήσεις

Πηγή: ΕΙΤΟ, Οκτώβριος 2001

Τα λιανικά έσοδα της ελληνικής αγοράς των κυριότερων<sup>3</sup> τηλεπικοινωνιακών υπηρεσιών εκτιμάται ότι αυξήθηκαν το 2001 κατά 12,2% και ανήλθαν στα 5,1 δις ευρώ<sup>4</sup>.

<sup>1</sup> Πηγή: European Information Technology Observatory (ΕΙΤΟ) 2001 και Οκτώβριος 2001

<sup>2</sup> Ως Δ. Ευρώπη θεωρήθηκαν τα κράτη-μέλη της ΕΕ με την συμπερίληψη της Ελβετίας και της Νορβηγίας

<sup>3</sup> Ως κυριότερες τηλεπικοινωνιακές υπηρεσίες λαμβάνονται (α) οι σταθερές τηλεφωνικές υπηρεσίες συμπεριλαμβανομένων των dial-up προσβάσεων στο διαδίκτυο, (β) οι κινητές υπηρεσίες και (γ) οι υπηρεσίες μετάδοσης δεδομένων και μισθωμένων γραμμών.

<sup>4</sup> Κατά το χρονικό διάστημα επεξεργασίας του παρόντος κειμένου, χρηματοοικονομικά στοιχεία του 2001 για το όλο της αγοράς δεν ήταν διαθέσιμα. Ως εκ τούτου, η χρήση εκτιμήσεων για το 2001 κρίθηκε αναπόφευκτη.

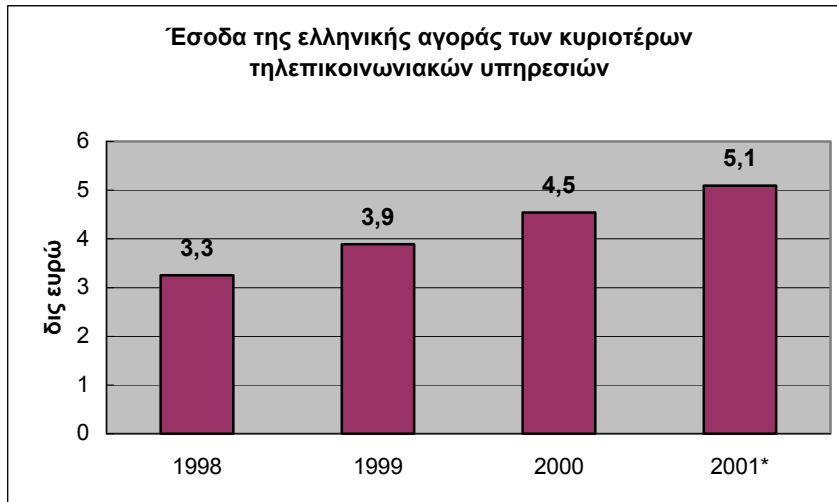
**Διάγραμμα 2**

\* Εκτιμήσεις

Πηγή: EITO 2001, 7<sup>η</sup> Έκθεση της Ευρωπαϊκής Επιτροπής και ΕΕΤΤ

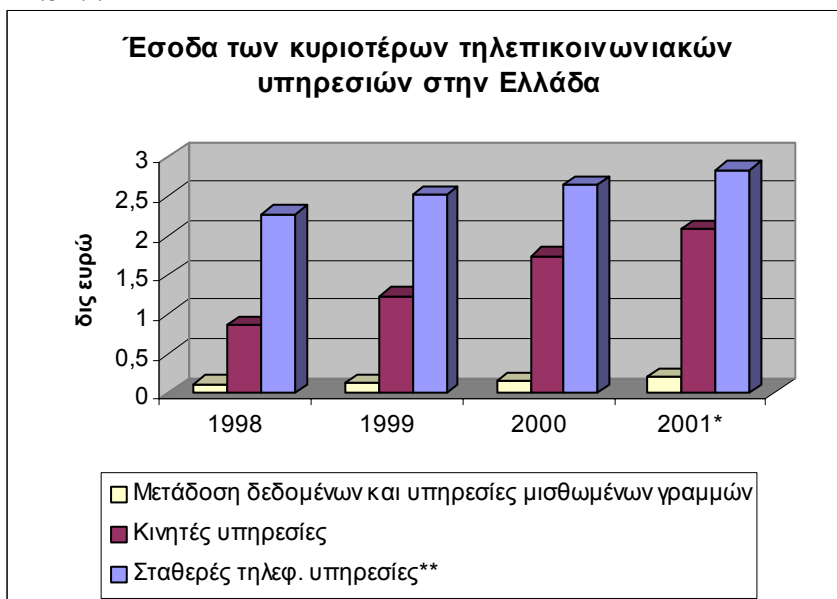
**Διάγραμμα 3**

\* Προβλέψεις

\*\* Συμπεριλαμβανομένων των dial-up προσβάσεων στο διαδίκτυο

Πηγή: EITO 2001, 7<sup>η</sup> Έκθεση της Ευρωπαϊκής Επιτροπής και ΕΕΤΤ

■ Σύμφωνα με στοιχεία του ΟΤΕ, σε 12 ανέρχονταν μέχρι το τέλος του 2001 οι τηλεπικοινωνιακοί πάροχοι σταθερών δικτύων που είχαν συνάψει συμφωνίες διασύνδεσης με το δίκτυο του (βλ. και Διάγραμμα 4). Σημειώνεται ότι η διασύνδεση με το δίκτυο του ΟΤΕ είναι αναγκαία, τουλάχιστον επί του παρόντος, για την παροχή υπηρεσιών σταθερής φωνητικής τηλεφωνίας.

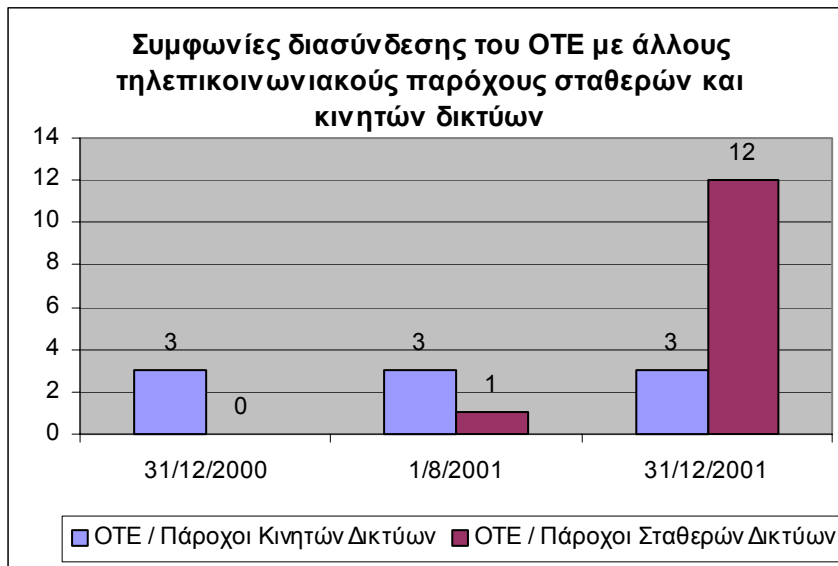
**Διάγραμμα 4**

■ Στα πλαίσια της απελευθέρωσης του τοπικού βρόχου, οι σχετικές προσφορές του ΟΤΕ για την Πλήρη και την Μεριζόμενη πρόσβαση εγκρίθηκαν από την ΕΕΤΤ το Μάιο και το Δεκέμβριο του 2001 αντίστοιχα. Σύμφωνα με στοιχεία του ΟΤΕ, μέχρι τις 15/11/2001, 11 εταιρείες είχαν εκφράσει ενδιαφέρον για τη σύναψη συμφωνιών για πλήρη αδεσμοποίητη πρόσβαση. Τρεις εξ αυτών είχαν προχωρήσει ήδη στην υπογραφή σχετικών συμφωνιών και είχαν μισθώσει 92 τοπικούς βρόχους, 76 από τους οποίους βρίσκονταν ήδη σε λειτουργία.

■ Η διείσδυση των PSTN γραμμών και των ISDN καναλιών στην Ελλάδα εκτιμάται, σύμφωνα και με την 7η Έκθεση της Ευρωπαϊκής Επιτροπής, ότι δεν απέχει ιδιαίτερα από τον αντίστοιχο μέσο όρο της Κοινότητας (βλ. ενδεικτικά Διάγραμμα 5). Σημειώνεται ότι ένα σημαντικό μέρος των απεικονιζόμενων στο Διάγραμμα 5 διεισδύσεων οφείλεται στην συμπερίληψη των ISDN καναλιών.

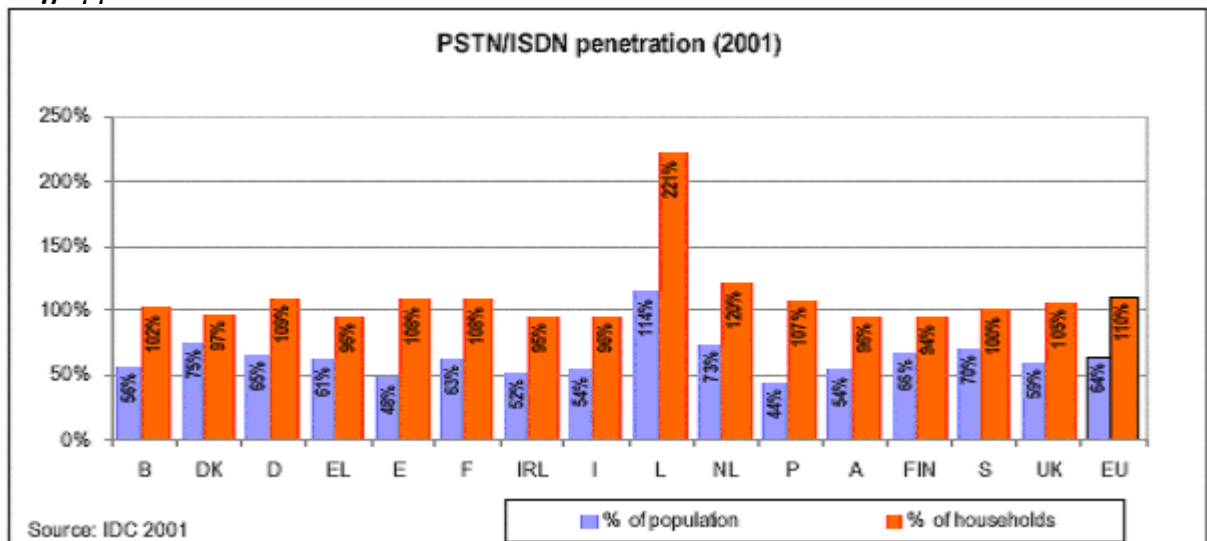
**Διάγραμμα 5**

\*Εκτιμήσεις

Πηγή: 7<sup>η</sup> Έκθεση της Ευρωπαϊκής Επιτροπής, IDC 2001



Η διαχρονική εξέλιξη της διείσδυσης των PSTN γραμμών και των ISDN καναλιών στον ελληνικό πληθυσμό παρουσιάζεται στο Διάγραμμα 6<sup>5</sup>. Η διείσδυση αυτή στο τέλος του 2001 υπολογίζεται σε 56,4%.

**Διάγραμμα 6**

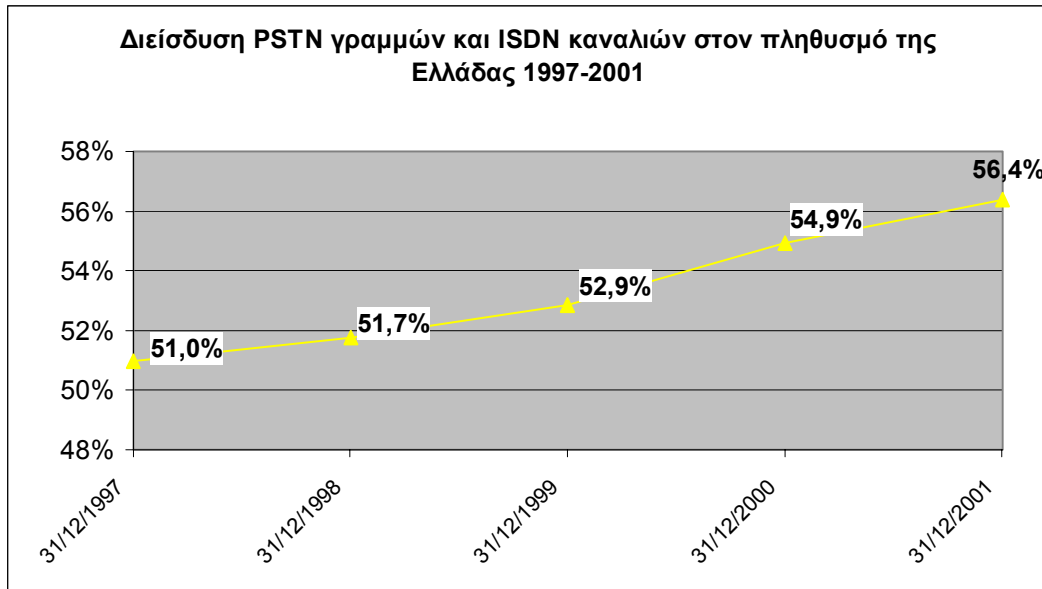

■ Σύμφωνα με την 7η Έκθεση της Ευρωπαϊκής Επιτροπής, η διείσδυση των χρηστών κινητών υπηρεσιών στην Κοινότητα τον Αύγουστο 2001 ανήλθε σε 73% (αντίστοιχα στην Ελλάδα 67%) σημειώνοντας ετήσιο ρυθμό αύξησης της τάξης του 34% (αντίστοιχα στην Ελλάδα 37%). Τα στοιχεία αυτά παρίστανται και στο Διάγραμμα 7.

<sup>5</sup> Ο πληθυσμός της χώρας που χρησιμοποιήθηκε για τον υπολογισμό της διείσδυσης προέκυψε από τις απογραφές του πληθυσμού του 1991 και 2001 της Εθνικής Στατιστικής Υπηρεσίας, με ισοκαταμερισμό ανά έτος της υπολογισθείσας αύξησης του πληθυσμού μεταξύ των δύο απογραφών.





**Διάγραμμα 7**

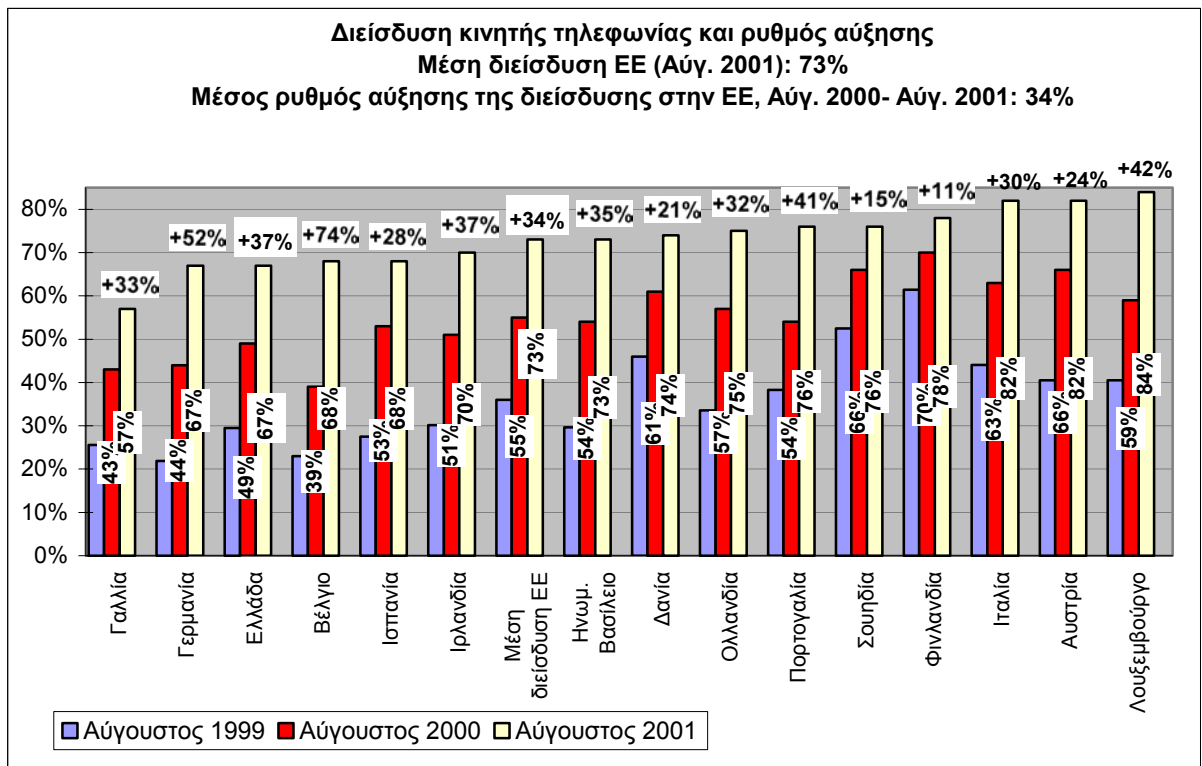

Πηγή: 5<sup>η</sup>, 6<sup>η</sup> και 7<sup>η</sup> Έκθεση της Ευρωπαϊκής Επιτροπής

Στο τέλος του 2001, οι συνδρομητές κινητής τηλεφωνίας στη χώρα μας ανήλθαν σε 7,96 εκατομμύρια και η σχετική διείσδυση εκτιμάται σε 72,8%.

**Διάγραμμα 8**

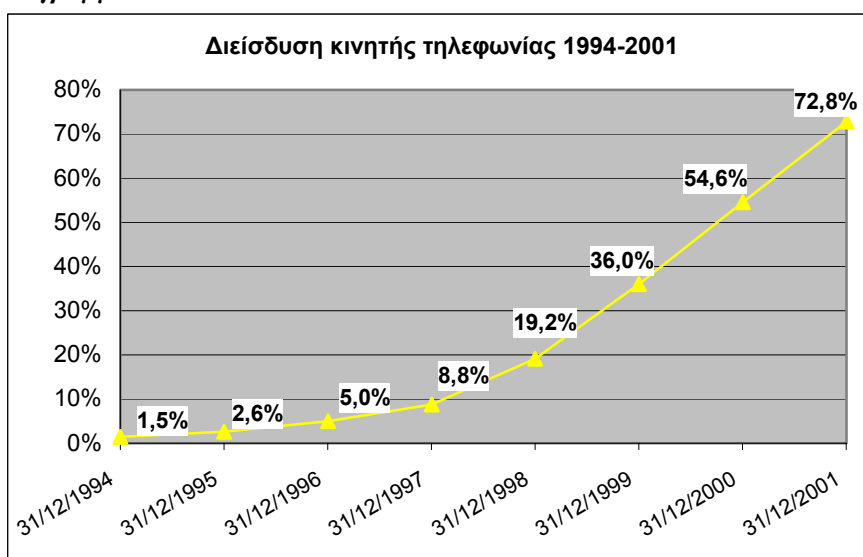

Πηγή: ΕΕΤΤ

**Πίνακας 1: Εξέλιξη συνδρομητών και διείσδυσης κινητής τηλεφωνίας στην Ελλάδα**

	31/12/94	31/12/95	31/12/96	31/12/97	31/12/98	31/12/99	31/12/00	31/12/01
Συνδρομητές	153.830	272.950	531.488	938.038	2.056.084	3.894.312	5.932.403	7.963.742
Ετήσια % Μεταβολή		77%	95%	76%	119%	89%	52%	34%
Διείσδυση <sup>(1)</sup>	1,5%	2,6%	5,0%	8,8%	19,2%	36,0%	54,6%	72,8%

<sup>(1)</sup> Ο πληθυσμός της χώρας που χρησιμοποιήθηκε για τον υπολογισμό της διείσδυσης προέκυψε από τις απογραφές του πληθυσμού του 1991 και 2001 της Εθνικής Στατιστικής Υπηρεσίας, με ισοκαταμερισμό ανά έτος της υπολογισθείσας αύξησης του πληθυσμού μεταξύ των δύο απογραφών.

Ετήσια αύξηση 45% και 19,1% παρουσιάζουν στο τέλος του 2001 το πλήθος των χρηστών καρτοτηλεφωνίας και χρηστών με συμβόλαιο αντίστοιχα. Η διαχρονική εξέλιξη του αριθμού των συνδρομητών ανά είδος συνδρομητών και ανά εταιρεία καθώς και τα μερίδια αγοράς των τριών εταιρειών κινητής τηλεφωνίας (Panafon-Vodafone, Telestet και Cosmote) ως προς το σύνολο των συνδρομητών τους παρουσιάζονται στη συνέχεια.

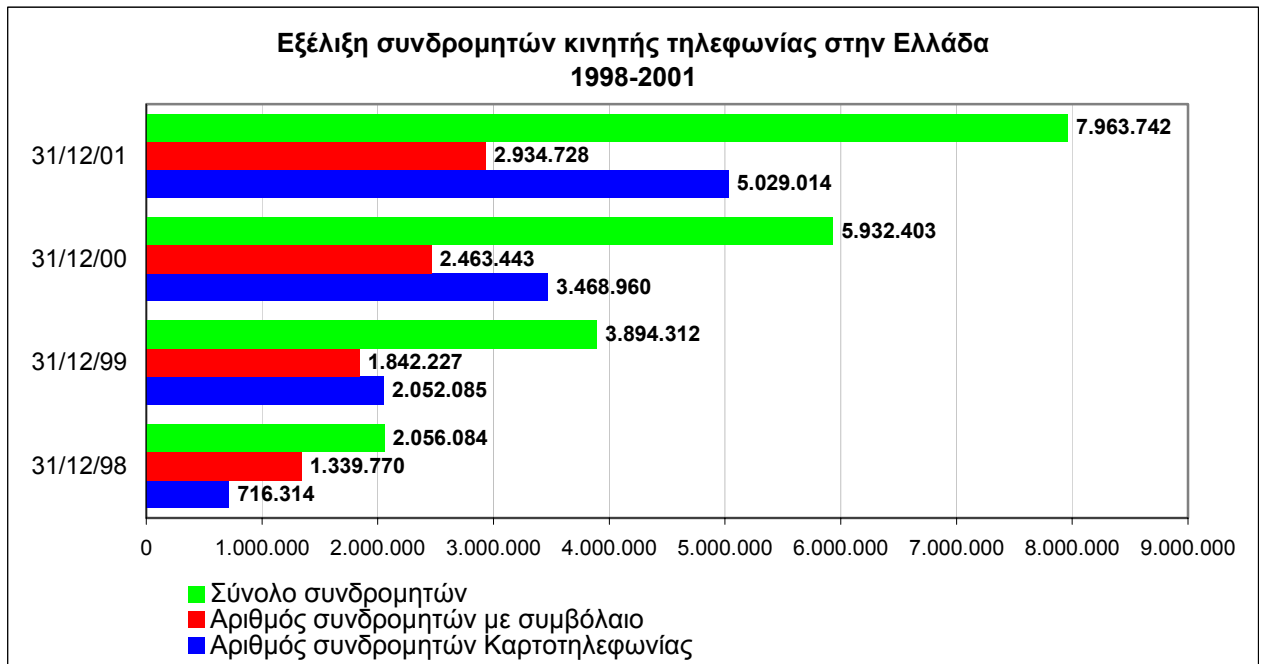
**Διάγραμμα 9**

**Πίνακας 2: Συνδρομητές Εταιρειών Κινητής Τηλεφωνίας**

	31/12/1998	31/12/1999	31/12/2000	31/12/2001
<b>PANAFON-VODAFONE</b>				
Αριθμός συνδρομητών Καρτοτηλεφωνίας	382.166	948.029	1.485.000	2.074.674
Αριθμός συνδρομητών με συμβόλαιο	686.466	715.180	741.000	810.198
Σύνολο συνδρομητών	1.068.632	1.663.209	2.226.000	2.884.872
<b>TELESTET</b>				
Αριθμός συνδρομητών Καρτοτηλεφωνίας	297.464	733.470	1.128.014	1.472.575
Αριθμός συνδρομητών με συμβόλαιο	391.150	449.281	517.378	662.763
Σύνολο συνδρομητών	688.614	1.182.751	1.645.392	2.135.338
<b>COSMOTE</b>				
Αριθμός συνδρομητών Καρτοτηλεφωνίας	36.684	370.586	855.946	1.481.765
Αριθμός συνδρομητών με συμβόλαιο	262.154	677.766	1.205.065	1.461.767
Σύνολο συνδρομητών	298.838	1.048.352	2.061.011	2.943.532
<b>ΣΥΝΟΛΑ</b>				
Αριθμός συνδρομητών Καρτοτηλεφωνίας	716.314	2.052.085	3.468.960	5.029.014
Αριθμός συνδρομητών με συμβόλαιο	1.339.770	1.842.227	2.463.443	2.934.728
<b>Σύνολο συνδρομητών</b>	<b>2.056.084</b>	<b>3.894.312</b>	<b>5.932.403</b>	<b>7.963.742</b>

**Διάγραμμα 10**